

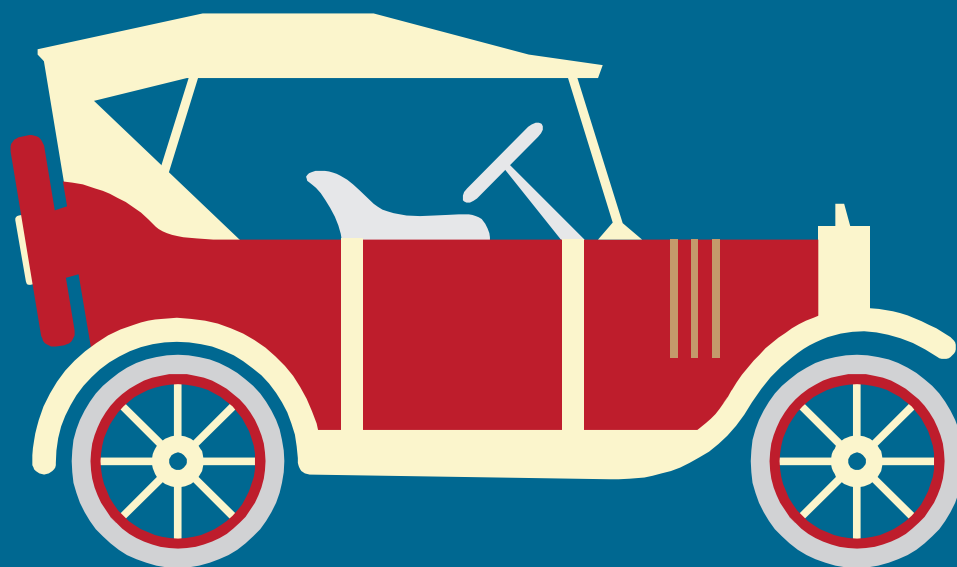

Gjensidige

# Veterankøretøj forsikring

Forsikringsbetingelser 1107002



Gælder fra januar 2019

# Indholdsfortegnelse

1. Fællesbetingelser afsnit 1 - 15	Side 3
2. Ansvarsdækning afsnit 16 - 18	Side 6
3. Kaskodækning afsnit 19 - 23	Side 7
4. Branddækning afsnit 24 - 27	Side 9
5. Når skaden sker afsnit 28 - 30	Side 10
6. Ordforklaring	Side 12

## Kontakt Gjensidige Forsikring

### Servicecenter

Tlf.: 70 10 90 09

info@gjensidige.dk, for police, service og salg.

### Skadecenter

auto@gjensidige.dk, hvis du vil anmelde en skade eller har spørgsmål til en skadesag.

Du kan også få svar på dine spørgsmål på [gjensidige.dk](http://gjensidige.dk)

Forsikringsbetingelser 1107002

## Om Gjensidige Forsikring

Gjensidige er et af de ledende nordiske skadeforsikringsselskaber, som er bygget af kunder, for kunder.

Koncernen har været noteret på Oslo Børs siden 2010. I snart 200 år har vi ansat ildsjæle, som arbejder for at sikre kundernes liv, helbred og værdier. Vi er cirka 3.100 medarbejdere, heraf 470 i Danmark, og vi tilbyder skadeforsikring i Norge, Danmark, Sverige og Baltikum.

I Norge tilbydes også bank, pension og opsparing. Driftsindtægterne var 19,5 mia. NOK i 2012, mens forvaltningskapitalen udgjorde 94,2 mia. NOK.

# Fællesbetingelser

Betingelser 1107002

## Forsikringsbetingelser for veterankøretøj

### 1. Hvem dækker forsikringen

#### 1.1 Ansvar, kasko og brand

**1.1.1** Forsikringen dækker forsikringstageren og enhver, der med lovlig tilladelse benytter køretøjet, lader det benytte eller er fører af det.

**1.1.2** Endvidere dækkes virksomheder, der har fået overladt køretøjet til reparation, service, salg og lignende. Forsikringen dækker ikke skade eller ansvar for skade under kørsel, som ikke sker i forsikringstagerens interesse. Kasko- og brandforsikringen dækker desuden ikke skade påført køretøjet under arbejde på dette.

**1.1.3** Ved salg af køretøjet er den nye ejer dækket i indtil 3 uger efter ejerskiftet, når der ikke er tegnet anden forsikring.

### 2. Hvor dækker forsikringen

#### 2.1 Ansvar

**2.1.1** Forsikringen dækker i Danmark og i de lande, der er tilsluttet Grønkortordningen. Forsikringen dækker efter de pågældende landes love om motorkøretøjer.

**2.1.2** For personvogne samt vare- og lastvogne, hvor totalvægten overstiger 4 tons, dækkes kørsel i udlandet kun efter særlig aftale med selskabets hovedkontor.

**2.1.3** Er der tegnet anden forsikring for kørsel i udlandet, dækker nærværende forsikring kun subsidiært.

#### 2.2 Kasko og brand

**2.2.1** Forsikringen dækker i Danmark og i de lande, der er tilsluttet Grønkortordningen.

**2.2.2** For personvogne samt vare- og lastvogne, hvor totalvægten overstiger 4 tons, dækkes kørsel i udlandet kun efter særlig aftale med selskabets hovedkontor.

### 3. Krigs, jordskælvs- og atomskader m.v.

Forsikringen dækker ikke skade eller ansvar for skade opstået under krig, oprør, borgerlige uroligheder, jordskælv, andre naturkatastrofer og ved udløsning af atomenergi eller radioaktive kræfter, med mindre det godtgøres, at skaden ikke skyldes anførte forhold,

### 4. Øvelseskørsel, orienterings-, præcisions- og økonomiløb

#### 4.1

Forsikringen dækker skade på køretøjet og ansvar for skade, som opstår i forbindelse med:

- a. øvelseskørsel fx glatføre-, manøvre- og skolekørsel. Det er en betingelse, at der køres på et område, der er godkendt af

politiet og afspærret til formålet, og at kørslen foregår under instruktion af godkendt kørelærer, motororganisation eller tilsvarende sagkyndige. Kommer føreren af køretøjet til skade under kørslen, vil skaden være dækket under ansvarsforsikringen.

- b. Kørsel under orienterings-, præcisions- og økonomiløb er dækket i Danmark. Kræver løbet justitsministeriets tilladelse, skal denne være givet, og de foreskrevne regler for løbet skal overholdes.

#### 4.2 Konkurrencekørsel mv.

Forsikringen dækker ikke skade sket under terræn-, kap- og væddeløbskørsel og træning dertil eller anden kørsel på bane eller område end den, der er nævnt under pkt. 4.1.a.

### 5. Flytning og risikoforandring

#### 5.1

Gjensidige Forsikring A/S, herefter kaldet selskabet skal straks have besked, hvis:

- a. forsikringstager eller den faste bruger flytter og/eller ønsker betalingsadressen ændret
- b. der sker forandring i den risiko, der er beskrevet i policen, herunder vognskifte, ændring af køretøjets art, anvendelse og forsikringssum.

#### 5.2

Ændringen kan få betydning for præmien i op- eller nedadgående retning. Ændringen vil ske efter gældende tarif fra tidspunktet for forandringen.

#### 5.3

Undladelse af at give denne meddelelse kan medføre, at erstatningen bliver nedsat eller bortfalder.

### 6. Salg eller afmelding af køretøjet

#### 6.1

Sælges eller afmeldes køretøjet, skal selskabet straks have besked. Forsikringen ophører fra salgs-/afmeldingsdatoen.

#### 6.2

Nummerplader kan ikke deponeres.

### 7. Ændring af præmie, selvrisiko eller betingelser

#### 7.1

Væsentlige ændringer i præmie, selvrisiko eller betingelser varsles mindst 30 dage før forsikringens hovedforfaldsdato.

Dette gælder ikke for indeksering, lovmæssige ændringer eller ændringer, der foretages i forbindelse med en skade.

## 7.2

Ønsker du ikke at acceptere, de væsentlige ændringer vi varsler, vil du være fritstillet fra forsikringens hovedforfaldsdato.

## 8. Varighed og opsigelsesregler

### 8.1

Forsikringen gælder for 1 år af gangen og fortsætter, hvis den ikke skriftligt opsiges af forsikringstageren eller selskabet med mindst 1 måneds varsel til forsikringsperiodens udløb.

### 8.2

Forsikringstager kan vælge et kortere opsigelsesvarsel på én måned til udgangen af en kalendermåned, mod betaling af et gebyr jf. punkt 11.1.1.

### 8.3

I forbindelse med anmeldelse af en skade kan både forsikringstager og selskabet skriftligt opsiges forsikringen med 14 dages varsel. Fristen for opsigelse løber fra den dag, selskabet har modtaget skriftlig skadeanmeldelse og indtil 1 måned efter, at selskabet har betalt eller afvist at betale erstatning.

### 8.4

Udlandsdækningen, herunder redningsforsikringen, kan selskabet ændre eller opsiges med 14 dages varsel, uden at dette får virkning for de øvrige dele af forsikringen.

## 9. Hvis skaden også er dækket i andet selskab

Er der tegnet forsikring mod samme risiko i et andet selskab, og har dette selskab taget forbehold om, at dækningen falder bort eller indskrænkes, hvis forsikring tillige er tegnet i andet selskab, gælder samme forbehold for nærværende forsikring. Denne bestemmelse gælder kun opgørelsen mellem selskaberne.

## 10. Præmiens betaling

### 10.1

Præmien opkræves med angivelse af sidste rettidige betalingsdag via betalingservice(BS) eller indbetalingskort. Sammen med præmien opkræves stempelafgift til staten, statsafgift, miljøafgift og evt. andre offentlig fastsatte afgifter. Forsikringstageren betaler de udgifter der er forbundet med opkrævningen og betalingen af præmien mv.

### 10.2

Betales pr. indbetalingskort sendes påkrav om betaling til den opgivne betalingsadresse eller e-Boks. Betales via betalingservice

hæves beløbet på det opgivne kontonummer. Ændres betalingsadresse eller kontonummer, skal selskabet straks underrettes.

### 10.3

Første præmie forfalder til betaling ved forsikringens ikrafttræden og senere præmier på de anførte forfaldsdage.

### 10.4

Første præmie skal betales senest 12 dage efter modtagelsen af indbetalingskortet. Ved senere præmie skal præmien betales senest 21 dage efter modtagelsen af indbetalingskortet. Sidste rettidige betalingsdag vil fremgå af indbetalingskortet. Betalingsfristerne gælder ikke, hvor præmien opkræves via betalingservice (BS).

### 10.5

Betales første præmie ikke rettidigt, ophører forsikringen.

### 10.6

Betales senere præmie ikke rettidigt, kan selskabet opsiges forsikringsaftalen med den virkning, at aftalen ophører, hvis præmien ikke er betalt senest 21 dage efter opsigelsen. Opsigelse kan tidligst ske 14 dage efter udløbet af betalingsfristen efter pkt. 10.4.

### 10.7

Betales præmien for sent på grund af særligt undskyldende omstændigheder, og betales præmie samt renter og omkostninger umiddelbart efter at den særligt undskyldende omstændighed er ophørt, løber forsikringsaftalen på ny fra dagen efter, at betalingen sker. Betalingen skal dog ske senest 3 måneder efter udløbet af opsigelsesfristen i pkt. 10.6. Ved manglende betaling af første præmie, skal betaling dog ske senest 3 måneder efter betalingsfristen i pkt. 10.4. Er forsikringsaftalen indgået for en bestemt periode, skal betaling ske inden udløbet af denne periode.

### 10.8

Er forsikringen ophørt på grund af præmierestance, kan den ikke sættes i kraft igen, før restancen er betalt og da kun med præmiebetaling helårligt forud i mindst 2 år.

### 10.9

Ved forsikringens ophør tilbagebetales den ikke opbrugte præmie.

## 11. Indberetning til Fællesregistret og DFIM

### 11.1 Præmierestance

Ved ophør af forsikringen på grund af præmierestance sker registrering i Fællesregisteret. Samtidig med en sådan registrering får forsikringstageren meddelelse herom med nærmere oplysning om klageadgang mv. Registreringen i nævnte fællesregister (DFIM,

Philip Heymans Allé 29 st. tv, 2900 Hellerup, tlf. 41 91 90 69) sker på grundlag af en tilladelse, meddelt af Datatilsynet på en række vilkår. Forsikringsophøret bliver desuden oplyst til DFIM, der fra den 1. januar 2019 kan pålægge dig et gebyr for manglende ansvarsforsikring på kr. 250,00 pr. dag, dit motordrevne køretøj er uforsikret. DFIM har udpantningsret for gebyret. Du kan ikke tegne forsikring på et motordrevet køretøj, før gebyret er betalt til DFIM. Du kan se mere på [www.dfim.dk](http://www.dfim.dk).

## 11.2 Afvigende skadesforløb

Hvis selskabet på grund af forsikringens forløb, f.eks. efter gentagne skadestilfælde, stiller skærpede betingelser for dens fortsættelse eller opsiges forsikringen, sker registrering heraf i den del af Fællesregisteret, som vedrører forsikringstagere, der frembyder en særlig risiko.

Samtidig med en sådan registrering gives der forsikringstageren meddelelse herom med nærmere oplysning om klageadgang m.v. Registrering i Fællesregisteret (DFIM, Philip Heymans Allé 29, st. tv, 2900 Hellerup, tlf. 41 91 90 69) sker på grundlag af en tilladelse, meddelt af Datatilsynet på en række vilkår.

## 12. Gebyrer

### 12.1 Gebyrer

**12.1.1** Selskabet er berettiget til at beregne gebyrer til hel eller delvis dækning af omkostningerne ved opkrævninger, rykkerskrivelser, inkasso, udbetalinger, dokumenter, oversigter, genparter og fotokopier samt besigtigelser, ekspeditioner og ydelser i forbindelse med police- og skadebehandling.

**12.1.2** Prisen er enten fast eller beregnes som en procentsats/timesats. Beregningsmetoderne kan kombineres.

**12.1.3** Priserne fremgår af selskabets prisliste, der kan ses på selskabets hjemmeside eller oplyses på forespørgsel.

### 12.2 Ændring og indførelse af nye gebyrer

**12.2.1** I bestående forsikringsaftaler kan gebyrer forhøjes eller nye gebyrer indføres af omkostnings-, indtjenings- eller markedsmæssige årsager.

**12.2.2** Forhøjelse af gebyrer sker med én måneds varsel til den første i en måned. Ændringerne offentliggøres på selskabets hjemmeside. Indførelse af nye gebyrer sker ved brev til forsikringstager med tre måneders varsel til policens hovedforfaldsdato.

## 13. Indeksregulering af præmien

### 13.1

Præmien indeksreguleres på policens hovedforfaldsdato.

### 13.2

Reguleringen sker i takt med ændringen i det summariske lønindeks for den private sektor, der offentliggøres af Danmarks Statistik. Basis for reguleringen er lønindeks for januar kvartal i kalenderåret før.

### 13.3

Som udgangspunkt for den årlige indeksregulering, anvendes grundpræmier beregnet på grundlag af basisløntallet 944 øre i året 1966. Til de grundpræmier, som forfalder i et kalenderår, beregnes et indekstillaæg (eller fradrag), som svarer til  $\frac{3}{4}$  af den procent, som løntallet i det nærmest foregående år er højere (eller lavere) end basisløntallet.

### 13.4

Ophører udgivelsen af nævnte lønindeks, er selskabet berettiget til at fortsætte indeksreguleringen efter et andet indeks fra Danmarks Statistik.

## 14. Ankenævn

Opstår der uoverensstemmelse mellem forsikringstager og selskabet om forsikringen, og fører en fornyet henvendelse til selskabet ikke til et tilfredsstillende resultat, kan forsikringstager klage til

Ankenævnet for Forsikring  
Anker Heegaards Gade 2  
1572 København V  
tlf. 33 15 89 00  
[www.ankeforsikring.dk](http://www.ankeforsikring.dk)

Forsikringstager skal indsende klagen til Ankenævnet på et særligt klageskema. Samtidig skal forsikringstager betale et mindre gebyr. Følgende kan sende forsikringstager et klageskema og et girokort til brug for indbetalingen af gebyret:

- a. Selskabet
- b. Ankenævnet for Forsikring
- c. Forsikringsoplysningen  
Philip Heymans Allé 1  
2900 Hellerup  
tlf. 41 91 91 91  
[www.forsikringsoplysningen.dk](http://www.forsikringsoplysningen.dk)

## 15. Lovregler

For forsikringen gælder også lov om forsikringsaftaler og lov om finansiel virksomhed.

# Ansvarsdækning

Betingelser R069002

## Gælder kun, hvis det fremgår af policen

### 16. Hvad dækker forsikringen

#### 16.1

Forsikringen dækker sikredes erstatningsansvar, når køretøjet er i brug som motorkøretøj.

#### 16.2

Endvidere dækkes ansvar for skade på forsikringstagerens person, når denne ikke er fører af køretøjet.

#### 16.3

Forsikringen dækker i Danmark med de summer, som er fastsat i færdselsloven.

#### 16.4

Ved kørsel uden for Danmark i de lande, med hvem Grøntkortordning eller anden international aftale er truffet, dækker forsikringen efter det pågældende lands lovgivning om erstatningssummer, dog mindst med de summer, der gælder for kørsel i Danmark.

#### 16.5

Ved kørsel i øvrige lande dækker forsikringen med de summer, der gælder for kørsel i Danmark.

## 17. Forsikringen dækker ikke

Forsikringen dækker ikke ansvar for skade:

- a. på førerens person
- b. på ting eller ejendom, der tilhører føreren, den faste bruger, forsikringstageren eller virksomheder helt eller delvist ejet af disse
- c. der er omfattet af lov om fragtaftaler ved international vejtransport
- d. på tilkøbt køretøj eller påhængsredskab
- e. på transporteret gods, hvis ansvaret ikke er omfattet af færdselslovens regler

## 18. Regres

### 18.1

Selskabet har regres mod enhver, der efter færdselslovens § 104 er ansvarlig for skaden, og som har forvoldt denne med fortsæt.

### 18.2

Er skaden forvoldt ved uagtsomhed, har selskabet kun regres, hvis uagtsomheden kan betegnes som grov hensynsløshed jf.

Færdselslovens § 108 stk. 2.

### 18.3

Selskabet har regres mod den, der er ansvarlig for skaden, hvis selskabet har måttet betale en skade, der ikke er dækket af forsikringen.

### 18.4

Køretøjet må ikke udlejes. Sker dette alligevel er selskabet forpligtet til at kræve en skade refunderet, hvis skaden har medført udgifter for selskabet, medmindre det godtgøres, at skadens indtræden eller omfang ikke skyldes, at køretøjet er udlejet i strid med de bestemmelser, der er fastsat i udlejningsbekendtgørelsen.

# Kaskodækning

Betingelser R069002

**Gælder kun, hvis det fremgår af policen**

## 19. Hvad dækker forsikringen

Forsikringen dækker tab af det forsikrede køretøj inkl. tilbehør samt enhver skade på dette med de begrænsninger og undtagelser, der er nævnt i afsnit 20 og 21.

## 20. Tilbehør

### 20.1

Ud over selve køretøjet dækkes almindeligt tilbehør, som er standard for køretøjets fabrikat, model, type og årgang. Almindeligt tilbehør kan også være ting, der udelukkende bruges i forbindelse med køretøjet, fx et sæt afmonterede vinterhjul, når der er monteret sommerhjul på køretøjet, og et sæt sommerhjul, når der er monteret vinterhjul på køretøjet. Derudover dækkes tagbagagebærer, overtræk og lignende. Standardværktøjet er dækket, hvis det alene anvendes i forbindelse med køretøjet.

### 20.2

Ud over almindeligt tilbehør dækkes fastmonteret særligt tilbehør med maks. 10.000 kr. inkl. montering. Særligt tilbehør er bl.a.:

- a. radio/kassette/CD-anlæg
- b. max. 5 kassettebånd og 5 CD-plader
- c. biltelefon
- d. specialfælge og -dæk
- e. ekstralygter
- f. spoiler/skørter
- g. solvisir
- h. dekorationer og speciallakering
- i. satellitnavigationsudstyr
- j. bil-TV og videoudstyr
- k. walkie-talkie
- l. sender- og modtagerudstyr

### 20.3

Afmonteret tilbehør er kun dækket ved tyveri, når det opbevares i aflåst rum.

### 20.4

Reserve dele er ikke dækket.

### 20.5

I skadetilfælde kan selskabet vælge at betale en kontant erstatning eller levere tilsvarende genstande.

## 21. Forsikringen dækker ikke

### 21.1

Skade som følge af brand, eksplosion, lynnedslag og kortslutning.

### 21.2

Tyveri af brændstof.

### 21.3

Foringelse af køretøjets stand som følge af brug, slitage og vejrligets påvirkning som fx stenslag i lak, ridser i ruder forårsaget af vinduesviskere, tæring og rust.

### 21.4

Fabrikations- og materialefejl og skade, der alene opstår i og er begrænset til mekaniske dele.

### 21.5

Skade der påføres køretøjet eller dele deraf under og i forbindelse med bearbejdning eller behandling, medmindre skaden skyldes kørsel og kørslen foregår i forsikringstagers interesse, brand, nedstyrtning af køretøjet fra lift eller skade sket i vaskehal. For skade sket i vaskehal dækkes dog ikke skade på spoiler, pyntelister, antenner m.v. eller skade på køretøjet forårsaget af sådanne dele. Regres kan ikke gennemføres medmindre der kan påvises defekt ved vaskeanlægget.

### 21.6

Skade som følge af kørsel med utilstrækkelig vand eller olie og skade som følge af frostsprængning.

### 21.7

Skade der skyldes, at køretøjet var behæftet med sådanne mangler, at det var uforsvarligt at benytte det, fx dæk der er så nedslidte, at de er ulovlige.

### 21.8

Skade der alene opstår i og er begrænset til det elektriske system i el-drevne køretøjer.

### 21.9

Skade der sker, medens køretøjet var udlejet uden fører i strid med justitsministeriets bestemmelser.

### 21.10

Skade forvoldt med fortsæt, ved groft uforsvarlig kørsel eller anden form for grov uagtsomhed, eller mens køretøjet blev ført af en person, der var beruset. Forsikringstageren er dækket medmindre denne, ægtefællen/samleveren, hjemmeboende børn eller den

faste bruger var fører af bilen eller vidste, at der forelå omstændigheder som beskrevet, eller deres ukendskab hertil skyldes grov uagtsomhed.

#### **21.11**

Skade sket, medens køretøjet blev ført af en person, der ikke havde lovbehalet kørekort, medmindre det godtgøres, at skaden ikke skyldes manglende kørefærdighed. Forsikringstageren er dækket, hvis denne, ægtefællen/samleveren, hjemmeboende børn eller den faste bruger hverken vidste eller burde vide, at der forelå omstændigheder som beskrevet.

#### **21.12**

Tab opstået i forbindelse med politiets eller andre myndigheders beslaglæggelse af køretøjet samt bortkomst, der ikke skyldes tyveri eller røveri.

## **22. Retshjælpforsikring**

### **22.1**

Restshjælpforsikringen dækker i tilknytning til kaskoforsikringen (ikke ansvar alene)

### **22.2**

Forsikringsbetingelserne for retshjælpforsikringen er ens i alle selskaber, og det er de til enhver tid gældende forsikringsbetingelser, der lægges til grund for dækningen. Det, der nedenfor er anført om retshjælpforsikringens dækningsområde, er således kun en ufuldstændig beskrivelse. De fuldstændige vilkår for denne dækning kan til enhver tid rekvireres hos selskabet eller Forsikringsoplysningen.

### **22.3**

Retshjælpforsikringen dækker omkostninger i forbindelse med visse private retstvister vedrørende det forsikrede køretøj.

### **22.4**

Det er en betingelse for dækning, at en advokat vil påtage sig sagen.

### **22.5**

Forsikringen dækker med indtil 100.000 kr. Selvrisko udgør 4.000 kr. pr. instans. De anførte beløb indeksreguleres ikke.

### **22.6**

Hvis den forsikrede kan opnå fri proces, dækkes uden beregning af selvrisko.

## **23. Regres**

Har selskabet på andet grundlag end policens måttet betale en skade, der ikke er dækket af forsikringen, har selskabet regres for de afholdte udgifter.



# Branddækning

Betingelser R069002

**Gælder kun, hvis det fremgår af policen**

## 24. Hvad dækker forsikringen

Forsikringen dækker skade på det forsikrede køretøj inkl. tilbehør ved brand, eksplosion, lynnedslag og kortslutning med de begrænsninger og undtagelser, der er nævnt i afsnit 25 og 26.

## 25. Tilbehør

### 25.1

Ud over selve køretøjet dækkes almindeligt tilbehør, som er standard for køretøjets fabrikat, model, type og årgang. Almindeligt tilbehør kan også være ting, der udelukkende bruges i forbindelse med køretøjet, fx et sæt afmonterede vinterhjul, når der er monteret sommerhjul på køretøjet, og et sæt sommerhjul, når der er monteret vinterhjul på køretøjet. Derudover dækkes tagbagagebærer, overtræk og lignende. Standardværktøjet er dækket, hvis det alene anvendes i forbindelse med køretøjet.

### 25.2

Ud over almindeligt tilbehør dækkes fastmonteret særligt tilbehør med maks. 10.000 kr. inkl. montering. Særligt tilbehør er bl.a.:

- a. radio/kassette/CD-anlæg
- b. max. 5 kassettebånd og 5 CD-plader
- c. biltelefon
- d. specialfælge og -dæk
- e. ekstralygter
- f. spoiler/skørter
- g. solvisir
- h. dekorationer og speciallakering
- i. satellitnavigationsudstyr
- j. bil-TV og videoudstyr
- k. walkie-talkie
- l. sender- og modtagerudstyr

### 25.3

Reservedele er ikke dækket.

### 25.4

I skadetilfælde kan selskabet vælge at betale en kontant erstatning eller levere tilsvarende genstande.

## 26. Forsikringen dækker ikke

### 26.1

Fabrikations- og materialefejl og skade, der alene opstår i og er begrænset til mekaniske dele.

### 26.2

Skade der påføres køretøjet eller dele deraf under og i forbindelse med bearbejdning eller behandling, medmindre skaden skyldes kørsel og kørslen foregår i forsikringstagers interesse.

### 26.3

Skade som følge af kørsel med utilstrækkelig vand eller olie.

### 26.4

Skade der skyldes, at køretøjet var behæftet med sådanne mangler, at det var uforsvarligt at benytte det.

### 26.5

Skade der alene opstår i og er begrænset til det elektriske system i el-drevne køretøjer.

### 26.6

Skade der sker, medens køretøjet var udlejet uden fører i strid med justitsministeriets bestemmelser.

### 26.7

Skade forvoldt med fortsæt, ved groft uforsvarlig kørsel eller anden form for grov uagtsomhed, eller mens køretøjet blev ført af en person, der var beruset. Forsikringstageren er dækket medmindre denne, ægtefællen/ samleveren, hjemmeboende børn eller den faste bruger var fører af bilen eller vidste, at der forelå omstændigheder som beskrevet, eller deres ukendskab hertil skyldtes grov uagtsomhed.

### 26.8

Skade sket, medens køretøjet blev ført af en person, der ikke havde lovbealet kørekort, medmindre det godtgøres, at skaden ikke skyldes manglende kørefærdighed. Forsikringstageren er dækket, hvis denne, ægtefællen/ samleveren, hjemmeboende børn eller den faste bruger hverken vidste eller burde vide, at der forelå omstændigheder som beskrevet.

### 26.9

Tab opstået i forbindelse med politiets eller andre myndigheders beslaglæggelse af køretøjet samt bortkomst, der ikke skyldes tyveri eller røveri.

## 27. Regres

Har selskabet på andet grundlag end policens måttet betale en skade, der ikke er dækket af forsikringen, har selskabet regres for de afholdte udgifter.

# Når skaden sker

## 28. Skadeanmeldelse

### 28.1

Skade, der omfattes af forsikringen, skal snarest muligt anmeldes til selskabet med så fyldestgørende oplysninger som muligt. Skader kan anmeldes til skadecentret på telefon: 70 10 20 01 eller på selskabets hjemmeside/skade.

### 28.2

Der må ikke uden selskabets accept træffes aftale om erstatningskrav.

### 28.3

Tyveri og røveri skal også anmeldes til politiet.

## 29. Skadens regulering

### 29.1 Besigtigelse og reparation

**29.1.1** Reparation må ikke udføres uden aftale med selskabet eller selskabets taksator. Forsikringstageren kan dog lade mindre reparationer udføre, hvis det er ulovligt eller uforvarsligt at køre videre med køretøjet, og kørslen ikke kan udsættes.

**29.1.2** De beskadigede dele tilfalder forsikringstageren.

**29.1.3** Selskabet har ret til at anvise reparatør.

### 29.2 Partiel skade

Skadens størrelse ansættes til det beløb, det vil koste at sætte køretøjet i samme stand som før skaden. Selskabet kan enten betale en kontant erstatning eller lade køretøjet istandsætte. Forøgede udgifter ved reparation uden for normal arbejdstid og eventuel forringelse af køretøjets handelsværdi erstattes ikke. Er skaden sket, efter at køretøjet var overladt eller solgt til en reparatør eller forhandler, skal reparationer, som kan udføres på den pågældendes eget værksted, udføres til nettopriser. Skader, som udbedres på andre værksteder, erstattes med de beløb, som reparatøren normalt betaler for sådan reparation.

### 29.3 Totalskade

Skaden er total, hvis reparationen efter selskabets skøn ikke kan betale sig, ikke må foretages i henhold til gældende toldregler, eller køretøjet ved tyveri ikke bliver fundet inden 4 uger efter at selskabet har modtaget skadeanmeldelsen. I så fald ansættes erstatningen til det beløb, et køretøj af tilsvarende fabrikat, model, type, årgang og stand vil kunne købes for mod kontant betaling. Hvis selskabet har udbetalt kontanterstatning, tilhører køretøjet selskabet.

### 29.4 Transportomkostninger i Danmark

Er der ikke tegnet abonnement hos et redningskorps, betaler selskabet nødvendige omkostninger til transport af køretøjet til

nærmeste reparationsværksted og ved tyveri tillige nødvendige omkostninger til afhentning af køretøjet.

## 29.5 Merværdiafgift

**29.5.1** Merværdiafgift (moms) i henhold til gældende lov betales af selskabet.

**29.5.2** For køretøjer tilhørende momsregistrerede virksomheder gælder dog følgende: Merværdiafgift bæres endeligt af forsikringstageren i det omfang, denne kan medregne beløbet i den indgående merværdiafgift. Selskabet udlægger merværdiafgiften over for reparatøren og sender forsikringstageren en opgørelse ved skadens afregning. Ved kontant erstatning fradrages merværdiafgiften.

**29.5.3** Betales opkrævet moms ikke senest 14 dage efter påkrav, forbeholder selskabet sig ret til at slette brand- og evt. kaskodækningen med 14 dages varsel.

## 30. Selvrisiko

### 30.1

Er forsikringen tegnet med selvrisiko, gælder denne den første del af enhver skade. Der opkræves alene en selvrisiko pr. skadebegivenhed.

### 30.2

Er føreren af køretøjet ikke fyldt 25 år på skadetidspunktet, gælder der dobbelt selvrisiko.

### 30.3

Selvrisiko gælder ikke ved skade:

- efter at køretøjet var overdraget til ny ejer. Er ny ejer ansvarlig for skaden, opkræves selvrisikobeløbet hos ny ejer.
- ved brand-, tyveri- eller hærværksskade forårsaget af en kendt gerningsmand, der er ude af stand til at refundere selskabets udgift
- hvor skadevolders erstatningspligt bortfalder i medfør af bestemmelserne i lov om erstatningsansvar
- alene dækket efter forsikringsbetingelserne for redningsforsikring
- der er sket, mens bilen er overladt til reparatør eller forhandler. Er disse ansvarlig for skaden, opkræves/fradrages selvrisikobeløbet dog hos reparatør eller forhandler.

### 30.4

Overstiger reparationen selvrisikobeløbet, lægger selskabet dette ud overfor reparatøren og opkræver det hos forsikringstageren.

### 30.5

Forsikringstageren har krav på erstatning for udlagt selvrisiko, i det omfang kravet gennemføres mod en skadevolder.

### **30.6**

Betales selvriskobeløbet ikke senest 14 dage efter påkrav, forbeholder selskabet sig ret til at slette kasko- og evt. branddækningen med 14 dages varsel.

# Hvad betyder de anvendte ord og definitioner

## **Bevisligt seriehærværk**

Hærværk, der overgår flere køretøjer ved samme lejlighed, og som er bevist over for selskabet eventuelt gennem politirapport.

## **Bortkomst**

Ved bortkomst forstås, at en person, som har fået køretøjet overdraget, forsvinder med det.

## **Ejerskifte**

Det tidspunkt, hvor endelig aftale om salg har fundet sted, enten mundtligt eller skriftligt.

## **Fast bruger**

Fast bruger er den person, der er registreret i Køretøjsregistret som "fast bruger" af det køretøj, der er anført i risikobetingelserne.

## **Forsikringstager**

Forsikringstager er den, der har indgået aftalen om forsikringen med selskabet.

## **Forsikringstiden**

Forsikringstiden er perioden fra forsikringen træder i kraft, til den udløber.

## **Grøntkort-ordningen**

Dokumentation over for udenlandske told- og politimyndigheder for, at der er tegnet ansvarsforsikring, der er gyldig i de pågældende lande. Af kortet fremgår det, hvilke lande der er tilsluttet ordningen, og kortet kan rekvireres hos selskabet.

## **Regres**

Selskabets ret til at kræve udbetalte erstatningsbeløb tilbagebetalt af den, der er ansvarlig for skaden.

## **Selvrisiko**

Er den del af en skade, du selv skal betale.

## **Subsidiær dækning**

Ved subsidiær dækning i forhold til en anden forsikring forstås, at den anden forsikring skal dække først.

Gjensidige Forsikring  
A.C. Meyers Vænge 9  
DK-2450 København SV  
Tlf. +45 70 10 90 09  
Fax +45 70 10 10 09  
CVR-nr. 33 25 92 47

[info@gjensidige.dk](mailto:info@gjensidige.dk)

dansk filial af  
Gjensidige Forsikring ASA, Norge  
ORG-nr. 995 568 217