

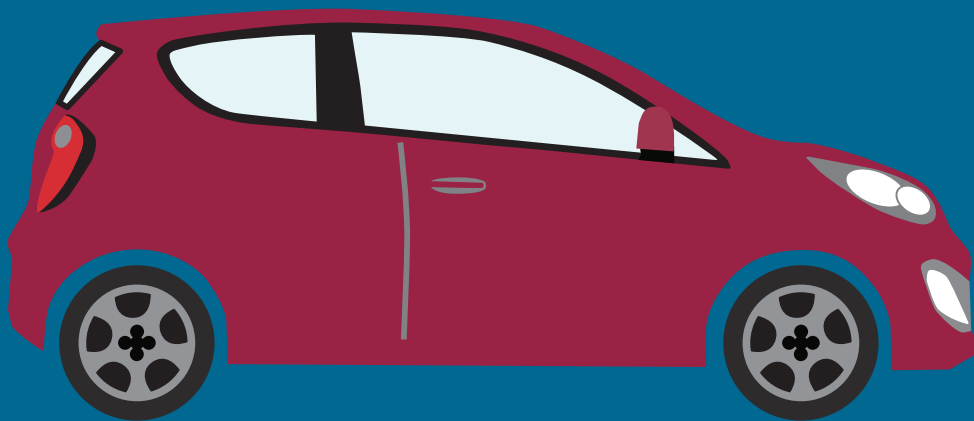

Gjensidige

Bilforsikring

Forsikringsbetingelser 1301004



Gælder fra januar 2016

Indholdsfortegnelse

1. Fællesbetingelser afsnit 1-15	Side 3
2. Ansvarsdækning afsnit 16-18	Side 7
3. Kaskodækning afsnit 19-24	Side 8
4. Friskadedækning afsnit 25	Side 10
5. Førerpladsdækning afsnit 26-28	Side 11
6. Når skaden sker afsnit 29-31	Side 12
7. Hvad betyder de anvendte ord og definitioner	Side 14

Kontakt Gjensidige Forsikring

Servicecenter

Tlf.: 70 10 90 09

Salg@gjensidige.dk (hvis du ikke er kunde hos Gjensidige, og ønsker at købe yderligere forsikringer)

partner@gjensidige.dk (hvis du allerede er kunde hos Gjensidige og ønsker at købe yderligere forsikringer eller har spørgsmål til eksisterende forsikringer)

Skadecenter

Tlf.: 70 10 20 01

Skade@gjensidige.dk (hvis du har spørgsmål til skadebehandling eller vil anmelde en skade)

Du kan også få svar på dine spørgsmål på vores hjemmeside gjensidige.dk

Forsikringsbetingelser 1301004

Om Gjensidige Forsikring

Gjensidige er et af de ledende nordiske skadeforsikringsselskaber, og er noteret på Oslo Børs.

I snart 200 år har vi ansat ildsjæle, som arbejder for at sikre kundernes liv, helbred og værdier. Vi er cirka 3.500 medarbejdere, heraf 650 i Danmark, og vi tilbyder skadeforsikring i Norge, Danmark, Sverige og Baltikum.

I Norge tilbydes også bank, pension og opsparing. Driftsindtægterne var 23 mia. NOK i 2014, mens forvaltningskapitalen udgjorde 114 mia. NOK.

Fællesbetingelser

Betingelser 1301004

Forsikringsbetingelser for bilforsikring

1. Hvem dækker forsikringen

1.1 Ansvar og kasko

1.1.1 Forsikringen dækker forsikringstageren og enhver, der med lovlig tilladelse benytter køretøjet, lader det benytte eller er fører af det.

1.1.2 Endvidere dækkes virksomheder, der har fået overladt køretøjet til reparation, service, salg og lignende. Kørselsskader er kun dækket, når kørslen foregår i forsikringstagers interesse, fx prøvekørsel, udbringning og afhentning af køretøjet.

1.1.3 Ved salg af køretøjet er den nye ejer dækket i indtil 3 uger efter ejerskiftet, når der ikke er tegnet anden forsikring.

1.1.4 Hvis forsikringstageren ikke kan få erstatning som følge af en dækningsundtagelse, kan en anden rettighedshaver (fx panthaver eller leasinggiver) heller ikke få erstatning. Forsikringsaftalelovens § 54 er herved fraveget.

2. Hvor dækker forsikringen

2.1 Ansvar

2.1.1 Forsikringen dækker i Danmark og i de lande, der er tilsluttet Grønkortordningen. Forsikringen dækker efter de pågældende landes love om motorkøretøjer.

2.1.2 Er der tegnet anden forsikring for kørsel i udlandet, dækker nærværende forsikring kun subsidiært.

2.2 Kasko

Forsikringen dækker i Danmark og i de lande, der er tilsluttet Grønkortordningen.

3. Internationale sanktioner og krig, jordskælv, atomenergi mv.

3.1 Internationale sanktioner

Enhver erstatningspligt og andre forpligtelser over for den forsikrede eller andre under denne forsikring bortfalder i det omfang opfyldelsen af sådanne forpligtelser efter selskabets vurdering vil kunne udsætte selskabet for sanktioner, restriktioner, forbud eller anden retsfølge som følge af resolutioner eller anden beslutning vedtaget af de Forenede Nationer eller sanktioner, lovgivning eller andre retsfølger udstedt af EU, Storbritannien eller USA. Se mere om internationale sanktioner på Erhvervsstyrelsens og Udenrigsministeriets hjemmeside.

3.2 Krig, jordskælvs- og atomskader m.v.

Forsikringen dækker ikke skade, som direkte eller indirekte er en følge af:

- a. Krig, krigslignende handlinger, neutralitets krænkelser, borgerkrig, oprør eller borgerlige uroligheder.
- b. Jordskælv eller andre naturkatastrofer.
- c. Udløsning af atomenergi eller radioaktive kræfter.

4. Øvelseskørsel, orienterings-, præcisions- og økonomiløb

4.1

Forsikringen dækker skade på køretøjet og ansvar for skade, som opstår i forbindelse med:

- a. øvelseskørsel fx glatføre-, manøvre- og skolekørsel. Det er en betingelse, at der køres på et område, der er godkendt af politiet og afspærret til formålet, og at kørslen foregår under instruktion af godkendt kørelærer, motororganisation eller tilsvarende sagkyndige. Kommer eleven i forbindelse med køreuddannelsen til kørekort, som fører af køretøjet, til skade under kørslen, vil skaden være dækket under ansvarsforsikringen.
- b. Kørsel under orienterings-, præcisions- og økonomiløb er dækket i Danmark. Kræver løbet justitsministeriets tilladelse, skal denne være givet, og de foreskrevne regler for løbet skal overholdes.

4.2 Konkurrencekørsel mv.

Forsikringen dækker ikke skade sket under terræn-, kap- og væddeløbskørsel og træning dertil eller anden kørsel på bane eller område end den, der er nævnt under pkt. 4.1.a.

5. Flytning og risikoændring

5.1

Gjensidige Forsikring ASA, herefter kaldet selskabet skal straks have besked, hvis:

- a. forsikringstager eller den faste bruger flytter og/eller ønsker betalingsadressen ændret
- b. der sker ændring af den risiko, der er beskrevet i policen, herunder vognskifte, køretøjets art og anvendelse, tilbehør, vægt, antal HK, chiptuning af motor og nyværdi ved første registrering.

5.2

Ændringen kan få betydning for præmien i op- eller nedadgående retning. Præmiereguleringen vil ske efter gældende tarif fra tidspunktet for ændringen.

5.3

Undladelse af at give denne meddelelse kan medføre, at erstatningen bliver nedsat eller bortfalder.

6. Salg eller afmelding af køretøjet

6.1

Sælges eller afmeldes køretøjet, skal selskabet straks have besked. Forsikringen ophører fra salgs-/afmeldingsdatoen.

6.2

Ved anskaffelse af nyt køretøj ophører aftalen. De bestående rettigheder vedrørende skadefri anciennitet kan overføres i op til 3 år.

7. Ændring af præmie eller forsikringsbetingelser

7.1

Er du under 24 år og fylder 24 år i forsikringsperioden, opnår du prisen for kunder over 24 år, ved første hovedforfald efter det fyldte 24 år.

7.2

Præmien stiger ved førstkommande hovedforfald hvis der sker 2 eller flere skader indenfor 3 sammenhængende år i forsikringsperioden.

7.3

Hvis selskabet ændrer forsikringsbetingelserne for forsikringer af samme art eller præmietarif, skal dette meddeles forsikringstageren skriftligt. Ændringerne kan gennemføres med mindst 1 måneds varsel til en præmieforfaldsdag.

7.4

Ønsker forsikringstageren ikke at acceptere ændringerne, kan forsikringen kræves ophævet fra præmieforfaldsdagen. Selskabet skal i så fald have skriftlig besked inden denne dato.

8. Varighed og opsigelsesregler

8.1

Forsikringen gælder for 1 år ad gangen og fortsætter, hvis den ikke skriftligt opsiges af forsikringstageren eller selskabet med mindst 1 måneds varsel til forsikringsperiodens udløb.

8.2

Forsikringstager kan vælge et kortere opsigelsesvarsel på 1 måned til udgangen af en kalendermåned, mod betaling af et gebyr jf. punkt 11.1.1.

8.3

I forbindelse med anmeldelse af en skade kan både forsikringstager og selskabet skriftligt opsiges forsikringen med 14 dages varsel. Fristen for opsigelse løber fra den dag, selskabet har modtaget skadeanmeldelse og indtil 1 måned efter, at selskabet har betalt eller afvist at betale erstatning.

8.4

Udlandsdækningen, herunder redningsforsikringen, kan selskabet ændre eller opsiges med 14 dages varsel, uden at dette får virkning for de øvrige dele af forsikringen.

8.5

Hvis selskabet på grund af forsikringens forløb fx efter gentagne skadetilfælde stiller skærpede betingelser for dens fortsættelse eller opsiges forsikringen, sker registrering heraf i kodeform til automobilforsikringsselskabernes fællesregister over forsikringstagere, der frembyder en særlig risiko. Samtidig med registreringen gives, vil forsikringstageren få meddelelse om dette med nærmere oplysning om klageadgang mv. Registrering i det fælles register (Philip Heymans Allè 1, 2900 Hellerup, tlf. 41 91 91 91) sker på grundlag af en tilladelse meddelt af Datatilsynet.

9. Hvis skaden også er dækket i andet selskab

Er der tegnet forsikring mod samme risiko i et andet selskab, og har dette selskab taget forbehold om, at dækningen falder bort eller indskrænkes, hvis forsikring tillige er tegnet i andet selskab, gælder samme forbehold for nærværende forsikring. Denne bestemmelse gælder kun opgørelsen mellem selskaberne.

10. Præmiens betaling

10.1

Præmien opkræves med angivelse af sidste rettidige betalingsdag via betalingservice eller indbetalingskort. Sammen med præmien opkræves skadeforsikringsafgift til staten, statsafgift, miljøafgift og andre offentlig fastsatte afgifter.

Forsikringstageren betaler de udgifter der er forbundet med opkrævningen og betalingen af præmien mv. Den samlede præmie opkræves af og betales til finansieringsselskabet.

10.2

Betales pr. indbetalingskort sendes påkrav om betaling til den opgivne betalingsadresse eller e-Boks. Betales via betalingservice hæves beløbet på det opgivne kontonummer. Ændres betalingsadresse eller kontonummer, skal finansieringsselskabet straks underrettes.

10.3

Første præmie forfalder til betaling ved forsikringens ikrafttræden og senere præmier på de anførte forfaldsdage.

10.4

Betalingsfristen for første præmie er mindst 12 dage fra modtagelsen af indbetalingskortet. Ved senere præmier er betalingsfristen mindst 21 dage fra modtagelsen af indbetalingskortet. Sidste rettidige betalingsdag vil fremgå af indbetalingskortet. Betalingsfristerne gælder ikke, hvor præmien opkræves via betalingservice.

10.5

Betales første præmie ikke rettidigt, ophører forsikringen.

10.6

Betales senere præmie ikke rettidigt, kan selskabet, 14 dage efter udløbet af betalingsfristen efter punkt 10.4., opsiges forsikringsaftalen. Aftalen opsiges med 21 dages varsel, medmindre præmien er betalt inden denne dato.

10.7

Betales præmien for sent på grund af særligt undskyldende omstændigheder, og betales præmie samt renter og omkostninger umiddelbart efter at den særligt undskyldende omstændighed er ophørt, løber forsikringsaftalen på ny fra dagen efter, at betalingen sker. Betalingen skal dog ske senest 3 måneder efter udløbet af opsigelsesfristen i pkt. 10.6. Ved manglende betaling af første præmie, skal betaling dog ske senest 3 måneder efter betalingsfristen i pkt. 10.4. Er forsikringsaftalen indgået for en bestemt periode, skal betaling ske inden udløbet af denne periode.

10.8

Er forsikringen ophørt på grund af præmierestance, kan den ikke sættes i kraft igen, før restancen er betalt og da kun med præmiebetaling helårligt forud i mindst 2 år.

10.9

Ved forsikringens ophør tilbagebetales eventuelt overskydende præmie.

11. Gebyrer

11.1 Gebyrer

11.1.1 Selskabet er berettiget til at beregne gebyrer til hel eller delvis dækning af omkostningerne ved opkrævninger, rykkerskrivelser, inkasso, udbetalinger, dokumenter, oversigter, genparter og fotokopier samt besigtigelser, ekspeditioner og ydelser i forbindelse med police- og skadebehandling.

11.1.2 Prisen er enten fast eller beregnes som en procentsats/timesats. Beregningsmetoderne kan kombineres.

11.1.3 Priserne fremgår af selskabets prisliste, der kan ses på selskabets hjemmeside eller oplyses på forespørgsel.

11.2 Ændring og indførelse af nye gebyrer

11.2.1 I bestående forsikringsaftaler kan gebyrer forhøjes eller nye gebyrer indføres af omkostnings-, indtjenings- eller markeds-mæssige årsager.

11.2.2 Forhøjelse af gebyrer sker med 1 måneds varsel til den første i en måned. Ændringerne offentliggøres på selskabets hjemmeside. Indførelse af nye gebyrer sker ved brev til forsikringstager med 3 måneders varsel til policens hovedforfaldsdato.

12. Indeksregulering af præmien og selvrisikobeløb

12.1

Præmien indeksreguleres ikke.

12.2

Selvrisikobeløb indeksreguleres ikke.

13. Fastpræmie

13.1

Forsikringen er tegnet som en fastpræmieforsikring, hvor prisen ikke stiger efter skader. (Se dog punkt 7.2.).

Ved ophør af forsikringen kan den optjente skadefri anciennitet benyttes ved tegning af anden bilforsikring.

14. Ankenævn

14.1 Kontakt til selskabet

Hvis du er utilfreds med vores skadebehandling, afgørelser, policeudstedelse, præmieopkrævning eller andet, så prøv i første omgang at kontakte den person eller den afdeling, der har behandlet din sag. Kan vi løse sagen på den måde, vil det være nemmest og hurtigst for både dig og os.

14.2 Klageansvarlig enhed

Er du – efter at have drøftet problemet med os – fortsat ikke enig, kan du klage til vores klageansvarlige enhed på e-mail eller brev. Du kan skrive til:

klage@gjensidige.dk

eller

Gjensidige Forsikring

Att.: Den klageansvarlige enhed
A.C. Meyers Vænge 9
2450 København SV

14.3 Ankenævnet for Forsikring

Er du fortsat ikke tilfreds med vores afgørelse, har du derefter mulighed for at klage til Ankenævnet for Forsikring:

Ankenævnet for Forsikring

Anker Heegaards Gade 2
1572 København V
Tlf. +45 33 15 89 00 (kl. 10-13)

Du skal indsende klagen til Ankenævnet på et særligt klageskema. Samtidig betaler du et gebyr til Ankenævnet. Klageskemaet kan du få hos os eller Ankenævnet eller hente på Ankenævnets hjemmeside www.ankeforsikring.dk.

Du har også mulighed for at klage til Ankenævnet online via Konkurrence- og Forbrugerstyrelsens hjemmeside www.forbrug.dk.

15. Lovregler

For forsikringen gælder også lov om forsikringsaftaler og lov om finansiell virksomhed.

Ansvarsdækning

16. Hvad dækker forsikringen

16.1

Forsikringen dækker sikredes erstatningsansvar, når køretøjet er i brug som motorkøretøj. Eventuelt godkendt anhængertræk er medforsikret.

16.2

Forsikringen dækker i Danmark med de summer, som er fastsat i færdselsloven.

16.3

Ved kørsel uden for Danmark i de lande, der er med i Grøntkortordning, dækker forsikringen efter det pågældende lands lovgivning om erstatningssummer, dog mindst med de summer der gælder for kørsel i Danmark.

Ved terrorhandlinger dækkes dog maksimalt med det pågældende lands lovpligtige summer.

17. Forsikringen dækker ikke

Forsikringen dækker ikke ansvar for skade:

- a. på førerens person
- b. på ting eller ejendom, der tilhører føreren (se dog pkt. 4.1), den faste bruger, forsikringstageren, disses ægtefælle/samlever eller virksomheder helt eller delvist ejet af disse
- c. der er omfattet af lov om fragtaftaler ved international vejtransport
- d. på tilkøbt køretøj eller påhængsredskab
- e. på transporteret gods, hvis ansvaret ikke er omfattet af færdselslovens regler

18. Regres

18.1

Selskabet har regres mod enhver, der efter færdselslovens § 104 er ansvarlig for skaden, og som har forvoldt denne med fortsæt.

18.2

Er skaden forvoldt ved uagtsomhed, har selskabet kun regres, hvis uagtsomheden kan betegnes som grov hensynsløshed jf. Færdselslovens § 108 stk. 2.

18.3

Selskabet har regres mod den, der er ansvarlig for skaden, hvis selskabet har måttet betale en skade, der ikke er dækket af forsikringen.

18.4

For køretøjer der ikke må udlejes, har selskabet pligt til at gøre regres gældende, hvis skaden er indtruffet, mens køretøjet var udlejet. Det gælder dog ikke, hvis det godtgøres, at skadens indtræden eller omfang ikke skyldes at køretøjet er udlejet i strid med bekendtgørelsen om motorkøretøjer, der udlejes.

Kaskodækning

19. Hvad dækker forsikringen

Tab af det forsikrede køretøj inkl. tilbehør samt enhver skade på dette med de begrænsninger og undtagelser, der er nævnt i afsnit 20 og 21.

20. Tilbehør

20.1

Ud over selve køretøjet dækkes almindeligt tilbehør, som er standard for køretøjets fabrikat, model, type og årgang. Almindeligt tilbehør kan også være ting, der udelukkende bruges i forbindelse med køretøjet, fx et sæt afmonterede vinterhjul, når der er monteret sommerhjul på køretøjet, og et sæt sommerhjul, når der er monteret vinterhjul på køretøjet. Derudover dækkes tagbagagebærer, overtræk og lignende. Standardværktøjet er dækket, hvis det alene anvendes i forbindelse med køretøjet.

Erstatningen udgør maksimalt 30.000 kr. pr. skade.

20.2

Ud over almindeligt tilbehør dækkes fastmonteret ekstra udstyr med maks. 30.000 kr. inkl. montering.

Ekstra udstyr er bl.a.:

- a. radio/ cd-anlæg
- b. max. 5 cd'er
- c. biltelefon
- d. specialfælg og -dæk
- e. ekstralygter
- f. spoiler/skørter
- g. solvisir
- h. dekorationer og speciallakering
- i. Satellitnavigationsudstyr
- j. bil-tv, video- og dvdudstyr
- k. walkie-talkie
- l. sender- og modtagerudstyr

20.3

Afmonteret tilbehør/udstyr er kun dækket ved tyveri, når det opbevares i aflåst rum.

20.4

Reservedele er ikke dækket.

20.5

Brændstof og andre væsker er ikke dækket.

20.6

I skadetilfælde kan selskabet vælge at betale en kontant erstatning eller levere tilsvarende genstande.

21. Forsikringen dækker ikke

21.1

Foringelse af køretøjets stand som følge af brug, slitage og vejrligets påvirkning som fx stenslag i lak, ridser i ruder forårsaget af vinduesviskere, tæring og rust.

21.2

Fabrikations- og materialefejl og skade, der alene opstår i og er begrænset til mekaniske dele.

21.3

Skade der påføres køretøjet eller dele deraf under og i forbindelse med bearbejdning eller behandling, medmindre skaden er sket i vaskehal, skyldes brand, nedstyrtning af køretøjet fra lift, eller kørsel som foregår i forsikringstagers interesse.

21.4

Skade som følge af kørsel med utilstrækkelig vand eller olie og skade som følge af frostsprængning.

21.5

Skade der skyldes, at køretøjet var behæftet med sådanne mangler, at det var uforsvarligt at benytte det, fx dæk der er så nedslidte, at de er ulovlige.

21.6

Skade der alene opstår i og er begrænset til det elektriske system i el-drevne køretøjer.

21.7

Skade forvoldt med forsæt, ved groft uforsvarlig kørsel eller anden form for grov uagtsomhed, eller mens køretøjet blev ført af en person, der var beruset. Forsikringstageren er dækket medmindre denne, ægtefællen/samleveren, hjemmeboende børn eller den faste bruger var fører af bilen eller vidste, at der forelå omstændigheder som beskrevet, eller deres ukendskab hertil skyldes grov uagtsomhed.

21.8

Skade sket, medens køretøjet blev ført af en person, der ikke havde lovbealet kørekort, medmindre det godtgøres, at skaden ikke skyldes manglende kørefærdighed. Forsikringstageren er dækket, hvis denne, ægtefællen/samleveren, hjemmeboende børn eller den faste bruger hverken vidste eller burde vide, at der forelå omstændigheder som beskrevet.

21.9

Tab opstået i forbindelse med politiets eller andre myndigheders beslaglæggelse af køretøjet samt bortkomst.

22. Retshjælpsforsikring

Retshjælpsforsikringen dækker i tilknytning til kaskoforsikringen (ikke ansvar alene)

22.1

Forsikringsbetingelserne for retshjælpsforsikringen er ens i alle selskaber, og det er de til enhver tid gældende forsikringsbetingelser, der lægges til grund for dækningen. Det, der nedenfor er anført om retshjælpsforsikringens dækningsområde, er således kun en ufuldstændig beskrivelse. De fuldstændige forsikringsbetingelser for denne dækning kan til enhver tid rekvireres hos selskabet eller Forsikringsoplysningen.

22.2

Retshjælpsforsikringen dækker omkostninger i forbindelse med visse private retstvister vedrørende det forsikrede køretøj.

22.3

Det er en betingelse for dækning, at en advokat vil påtage sig sagen.

22.4

Forsikringen dækker med indtil 184.000 kr. (2016). Selvrisiko udgør 3.900 kr. (2016) pr. instans. De anførte beløb indeksreguleres.

22.5

Hvis den forsikrede kan opnå fri proces, dækkes uden beregning af selvrisiko.

23. Redningsforsikring i udlandet

Forsikringen dækker i tilknytning til kaskoforsikring (ikke ansvar alene).

Forsikringen dækker dog ikke, hvis rejsens formål er godstransport.

De fuldstændige forsikringsbetingelser for redningsforsikringen findes i det røde SOS-servicekort, som du kan få hos selskabet. Det røde SOS-servicekort og køretøjets registreringsattest skal altid medbringes i udlandet.

24. Regres

Har selskabet på andet grundlag end policens måttet betale en skade, der ikke er dækket af forsikringen, har selskabet regres for de afholdte udgifter.

Friskadedækning

Gælder kun hvis det fremgår af policen.

25. Forsikringen dækker

25.1

Friskadedækningen sikrer, at der ikke sker præmiestigning ved følgende skadetyper anmeldt og dækket på kaskodækningen.

- a. tyveri, røveri eller bevisligt seriehærværk
- b. nedstyrtning af frit faldende genstande på køretøjet
- c. skade alene på køretøjets spejlglasser, ruder og lygteglas samt spejl- og lygtehuse, hvis glasset alene ikke kan udskiftes
- d. brand, herunder kortslutning, lynnedslag og eksplosion, men ikke svidningsskader fra fx tobaksgløder

25.2

Det fremgår af policen, om selvrisiko opkræves ved friskader.

25.3

For friskadedækningen gælder i øvrigt betingelserne i kaskodækningen i det omfang, disse kan finde anvendelse og ikke udtrykkeligt er fraveget.

Førerpladsdækning

Gælder kun hvis det fremgår af policen.

26. Hvad dækker forsikringen

26.1 Ulykkestilfælde ved kørselsuheld

Forsikringen dækker legemsbeskadigelser, der opstår ved kørselsuheld, hvor ingen andre motordrevne køretøjer er indblandet, og hvor den tilskadekomne er fører af den forsikrede bil.

26.2 Ind- og udstigning

Skader, der sker ved ind- og udstigning af bilen, betragtes også som kørselsuheld, og de er derfor dækket.

27. Forsikringen dækker ikke

Førerpladsdækningen omfatter ikke ulykkestilfælde:

- a. der er forvoldt med vilje eller ved grov uagtsomhed
- b. hvis fører var påvirket af alkohol, narkotika eller lignende
- c. hvis føreren ikke havde lovbealet kørekort
- d. når det er muligt at få erstatning fra en ansvarlig skadevolder
- e. skade skyldes eller forværres af en allerede eksisterende sygdom, sygelig tilstand, invaliditet, legemsfejl eller følger af lægelige indgreb eller behandlinger
- f. når skaden er sket under deltagelse i eller træning til motorløb af enhver art
- g. når skaden er sket, mens køretøjet:
 - 1. benyttes uden forsikringstagerens viden og vilje
 - 2. benyttes til person- eller varetransport mod betaling
 - 3. er udlejet
 - 4. har været til salg, reparation, service, transport, opbevaring, parkering eller lignende

28. Erstatningens opgørelse

28.1 Grundlaget for opgørelsen

Erstatningen for personskade bliver opgjort efter de gældende regler og satser i erstatningsansvarsloven (EAL).

28.2

Førerpladsdækningen giver erstatning til føreren af bilen, når denne er kommet til skade.

Hvis loven berettiger til det, kan førerpladsdækningen yde erstatning for:

- a. tabt arbejdsfortjeneste
- b. udgifter til læge, medicin og transport i forbindelse med behandling
- c. andet tab som følge af skaden
- d. svie og smerte
- e. varigt mén
- f. tab af erhvervsevne, når skaden har medført en varig nedsættelse af den forsikredes evne til at skaffe sig indtægt med arbejde
- g. tab af forsøger samt begravelseshjælp. Erstatningen udbetales til ægtefælle eller samlever samt til børn.

28.3

Hvis den tilskadekomne kan få erstatning fra arbejdsskadeforsikringen eller efter lov om erstatning til skadelidte værnepligtige m.fl. bliver erstatningen herfra trukket fra i det erstatningsbeløb, som førerpladsdækningen giver.

Hvis den tilskadekomne kan få erstatning fra en ulykkesforsikring, bliver der ikke trukket i det beløb, førerpladsdækningen giver. Begge erstatninger udbetales altså fuldt ud.

Når skaden sker

29. Skadeanmeldelse

29.1

Skade, der omfattes af forsikringen, skal snarest muligt anmeldes til selskabet med så fyldestgørende oplysninger som muligt.

Skader kan anmeldes til skadecentret på tlf:

70 10 20 01

eller på selskabets hjemmeside/skade.

29.2

Der må ikke uden selskabets accept træffes aftale om erstatningskrav.

29.3

Tyveri, røveri og hærværk skal også anmeldes til politiet.

30. Skadens regulering

30.1 Besigtigelse og reparation

30.1.1 Reparation må ikke udføres uden aftale med selskabet eller selskabets taksator. Forsikringstageren kan dog lade mindre reparationer udføre, hvis det er ulovligt eller uforvarsligt at køre videre med køretøjet, og kørslen ikke kan udsættes.

30.1.2 Selskabet har ret til at anvise reparatør.

30.2 Partiel skade

Skadens størrelse ansættes til det beløb, det vil koste at sætte køretøjet i samme stand som før skaden. Selskabet kan enten betale en kontant erstatning eller lade køretøjet istandsætte. Forøgede udgifter ved reparation uden for normal arbejdstid og eventuel forringelse af køretøjets handelsværdi erstattes ikke. Er skaden sket, efter at køretøjet var overladt eller solgt til en reparatør eller forhandler, skal reparationer, som kan udføres på den pågældendes eget værksted, udføres til nettopriser. Skader, som udbedres på andre værksteder, erstattes med de beløb, som reparatøren normalt betaler for sådan reparation.

30.3 Totalskade

Skaden er total, hvis reparationen efter selskabets skøn ikke kan betale sig, ikke må foretages i henhold til gældende toldregler, eller køretøjet ved tyveri ikke bliver fundet inden 4 uger efter at selskabet har modtaget skadeanmeldelsen.

I så fald ansættes erstatningen til det beløb, et køretøj af tilsvarende fabrikat, model, type, årgang og stand vil kunne købes for mod kontant betaling. Hvis selskabet har udbetalt kontanterstatning, tilhører køretøjet selskabet.

30.4 Nyværdierstatning

30.4.1 For person- og varebiler, der alene anvendes til privat person- og rejsekørsel, betaler selskabet en erstatning, der svarer til prisen for en fabriksny bil af samme fabrikat, model, type, årgang og anvendelse som den skaderamte under forudsætning af:

- for fabriksnye biler: at skaden er sket inden for det første år efter første indregistreringsdato
- for demobiler: at skaden er sket indenfor det første år efter erhvervelse hos forhandler, dog højst 16 måneder efter første indregistreringsdato
- at reparationsomkostningerne beregnes til at ville overstige 50 % af en tilsvarende bils nyværdi på skadetidspunktet.
- Km-standen ikke overstiger 40.000 km på skadetidspunktet

30.4.2 Hvis selskabet har udbetalt nyværdierstatning, tilhører køretøjet selskabet.

30.5 Transportomkostninger i Danmark

Når der er tale om en dækningsberettiget skade og der ikke er tegnet abonnement hos et redningskorps, betaler selskabet nødvendige omkostninger til transport af køretøjet til nærmeste reparationsværksted og ved tyveri tillige nødvendige omkostninger til afhentning af køretøjet.

Har vi afvist at betale erstatning jf. pkt. 20 eller 21, betales ikke for transport.

30.6 Merværdiafgift

30.6.1 Merværdiafgift (moms) i henhold til gældende lov betales af selskabet.

30.6.2 For køretøjer tilhørende momsregistrerede virksomheder gælder dog følgende:

Merværdiafgift bæres endeligt af forsikringstageren i det omfang, denne kan medregne beløbet i den indgående merværdiafgift. Selskabet udlægger merværdiafgiften over for reparatøren og sender forsikringstageren en opgørelse ved skadens afregning. Ved kontant erstatning fradrages merværdiafgiften.

30.6.3 Betales opkrævet moms ikke senest 14 dage efter påkrav, forbeholder selskabet sig ret til at slette kaskodækningen med 14 dages varsel.

31. Selvrisiko

31.1

Forsikringen er tegnet med selvrisiko. Der opkræves kun én selvrisiko pr. skadebegivenhed.

31.2

Din selvrisiko fremgår af policen. Er føreren af køretøjet ikke fyldt 25 år på skadetidspunktet, gælder dobbelt selvrisiko.

Dobbelt selvrisiko gælder ikke, hvis føreren er forsikringstager, dennes ægtefælle/samlever, eller registreret bruger af køretøjet.

31.3

Selvrisiko gælder ikke ved skade:

- a. efter at køretøjet var overdraget til ny ejer. Er ny ejer ansvarlig for skaden, opkræves selvrisikobeløbet hos ny ejer
- b. ved brand-, tyveri- eller hærværksskade forårsaget af en kendt gerningsmand, der er ude af stand til at refundere selskabets udgift
- c. hvor skadevolders erstatningspligt bortfalder i medfør af bestemmelserne i lov om erstatningsansvar,
- d. der alene er dækket efter forsikringsbetingelserne for redningsforsikring
- e. der er sket, mens bilen er overladt til reparatør eller forhandler. Er disse ansvarlige for skaden, opkræves/fradrages selvrisikobeløbet dog hos reparatør eller forhandler.

31.4

Overstiger reparationen selvrisikobeløbet, lægger selskabet dette ud overfor reparatøren og opkræver efterfølgende selvrisikoen hos forsikringstageren.

31.5

Forsikringstageren har krav på erstatning for udlagt selvrisiko, i det omfang kravet gennemføres mod en skadevolder.

31.6

Betales selvrisikobeløbet ikke senest 14 dage efter påkrav, forbeholder selskabet sig ret til at slette kaskodækningen med 14 dages varsel.

Hvad betyder de anvendte ord og definitioner

Bevisligt seriehærværk

Hærværk, der overgår flere køretøjer ved samme lejlighed, og som er bevist over for selskabet eventuelt gennem politirapport.

Bortkomst

Ved bortkomst forstås, at en person, som har fået køretøjet overdraget, forsvinder med det.

Ejerskifte

Det tidspunkt, hvor endelig aftale om salg har fundet sted, enten mundtligt eller skriftligt.

Fast bruger

Fast bruger er den person, der er registreret i Digital Motorregister som "fast bruger" af det køretøj, der er anført i risikobetingelserne.

Forsikringstager

Forsikringstager er den, der har indgået aftalen om forsikringen med selskabet.

Forsikringstiden

Forsikringstiden er perioden fra forsikringen træder i kraft, til den udløber.

Forsæt:

Foreligger når man handler med fuld vished om, eller indser med al overvejende sandsynlighed, at handlingen eller undladelsen vil medføre en skade.

Groft uagtsomt:

Grov uagtsomhed foreligger, når en person ved sin adfærd har udvist en så stor uforsigtighed, som selv skødesløse personer ikke plejer at udvise. Det har været indlysende for skadelidte, at der har været en stor risiko for skade.

Grøntkortordningen

Dokumentation over for udenlandske told- og politimyndigheder for, at der er tegnet ansvarsforsikring, der er gyldig i de pågældende lande. Af kortet fremgår det, hvilke lande der er tilsluttet ordningen, og kortet kan rekvireres hos selskabet.

Kasko:

Kaskoforsikringen dækker med få undtagelser alle typer skader på selve bilen, fx brand-, tyveri- og trafikskader. Ud over fastmonteret almindeligt tilbehør, som er standard for køretøjet, dækkes en del særligt tilbehør.

Regres

Selskabets ret til at kræve udbetalte erstatningsbeløb tilbagebetalt af den, der er ansvarlig for skaden.

Selvrisiko

Er den del af en skade, du selv skal betale.

Subsidiær dækning

Ved subsidiær dækning i forhold til en anden forsikring forstås, at den anden forsikring skal dække først.

Første risikodækning

Ved første risikodækning forstås, at forsikringstageren er sikker på at få udbetalt op til den nævnte erstatning, selvom tilbehøret er mere værd. Der foretages ikke fradrag for underforsikring.

Finansieringsselskabet

Finansieringsselskabet er det selskab, som kunden har indgået aftale med i forbindelse med køb af køretøjet.

Fortrydelsesret

Forsikringsaftaleloven giver dig ret til at fortryde dit køb af privat forsikringer. Privat forsikringer er ulykkesforsikringer og forsikringer, der dækker bolig, indbo og andre private effekter, herunder biler, der overvejende anvendes privat.

Fortrydelsesretten

Du har ret til at fortryde, at du har købt forsikringen. Hvis du fortryder købet, er det ikke bindende for dig. Fortrydelsesretten gælder også, hvis din aftale med forsikringsselskabet ændres væsentligt, fx vedrørende dækningssum eller dækningsomfang.

Hvis aftalen er indgået ved fjernsalg – dvs. hvor du alene har haft kontakt med os pr. telefon, brev, e-mail eller over internettet – har vi lov til at opkræve præmie for en periode fra 14 dage efter forsikringens ikrafttræden og til din rettidige fortrydelse. Præmie, statsafgift og gebyrer for perioden beregnes som en forholdsmæssig andel af prisen for et helt år efter 365-dages reglen.

Fortrydelsesfristen

Fortrydelsesfristen gælder i 14 dage fra den dag, du har modtaget bekræftelse af aftalen og oplysning om fortrydelsesretten. Forsikringspolisen og de medfølgende forsikringsbetingelser er bekræftelse af aftalen.

Hvis aftalen er indgået ved fjernsalg - dvs. hvor du alene har haft kontakt med os pr. telefon, brev, e-mail eller over internettet - har du efter forsikringsaftaleloven krav på at få en række oplysninger. Fortrydelsesfristen løber ikke, før du har modtaget disse oplysninger på skrift. Du har fået "Information om dine forsikringer" enten sammen med tilbuddet eller sammen med policen.

Hvis du fx modtager forsikringspolisen mandag den 1., har du frist til og med mandag den 15. Har du først fået de yderligere oplysninger senere, fx onsdag den 3., har du frist til og med onsdag den 17.

Hvis fristen udløber på en helligdag, en søndag, en lørdag, grundlovsdag den 5. juni, juleaftensdag den 24. december eller nytårsaftensdag den 31. december, kan du vente til den følgende hverdag.

Sådan gør du

Du skal underrette selskabet om, at du har fortrudt aftalen inden fortrydelsesfristens udløb. Ønsker du at gøre det skriftligt, skal du blot sende informationen – fx pr. brev eller e-mail - inden fristens udløb. Hvis du vil sikre dig bevis for, at du har overholdt tidsfristen, kan du fx sende brevet anbefalet og opbevare postkvitteringen.

Lovpligtige forsikringer

Hvis du benytter dig af fortrydelsesretten i tilknytning til en bygningsbrandforsikring, skal du dokumentere, at brandforsikring er tegnet i et andet forsikringsselskab. Hvis du fortryder en lovpligtig forsikring, fx ansvarsforsikringen for motorkøretøjer, skal du sørge for at tegne lovpligtig forsikring i andet selskab.

Gjensidige Forsikring
A.C. Meyers Vænge 9
DK-2450 København SV
Tlf. +45 70 10 90 09
Fax +45 70 10 10 09
CVR-nr. 33 25 92 47

info@gjensidige.dk

dansk filial af
Gjensidige Forsikring ASA, Norge
ORG-nr. 995 568 217