

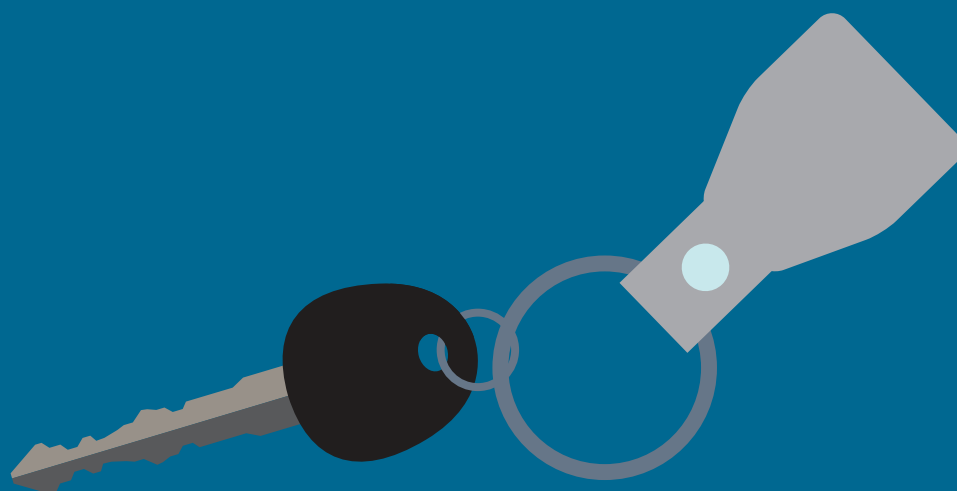

Gjensidige

Forhandler- og værksted

Forsikringsbetingelser 1116001



Gælder fra maj 2013

Indholdsfortegnelse

1. Generelle bestemmelser afsnit 1 - 12	Side 3	7. Erhvervs-og produktansvar afsnit 45 - 59	Side 12
2. Fælles for motoransvars-og kaskoforsikring afsnit 13 - 17	Side 6	8. Ordforklaring	Side 15
3. Motoransvarsforsikring afsnit 18 - 21	Side 7		
4. Kaskoforsikring afsnit 22 - 28	Side 8		
5. Væske og bundprop afsnit 29 - 36	Side 10		
6. Behandling og bearbejdning afsnit 37 - 44	Side 11		

Kontakt Gjensidige Forsikring

Servicecenter

Tlf.: 70 10 90 09

Salg@gjensidige.dk (hvis du ikke er kunde hos Gjensidige, og ønsker at købe yderligere forsikringer)

Service@gjensidige.dk (hvis du allerede er kunde hos Gjensidige og ønsker at købe yderligere forsikringer eller har spørgsmål til eksisterende forsikringer)

Skadecenter

Tlf.: 70 10 20 01

Skade@gjensidige.dk (hvis du har spørgsmål til skadebehandling eller vil anmelde en skade)

Du kan også få svar på dine spørgsmål på vores hjemmeside gjensidige.dk

Forsikringsbetingelser 1116001

Om Gjensidige Forsikring

Gjensidige er et af de ledende nordiske skadeforsikringsselskaber, som er bygget af kunder, for kunder.

Koncernen har været noteret på Oslo Børs siden 2010. I snart 200 år har vi ansat ildsjæle, som arbejder for at sikre kundernes liv, helbred og værdier. Vi er cirka 3.100 medarbejdere, heraf 470 i Danmark, og vi tilbyder skadeforsikring i Norge, Danmark, Sverige og Baltikum.

I Norge tilbydes også bank, pension og opsparing. Driftsindtægterne var 19,5 mia. NOK i 2012, mens forvaltningskapitalen udgjorde 94,2 mia. NOK.

Generelle bestemmelser

Det fremgår af policen, hvilke forsikringer der er tegnet.

Forsikringsbetingelser

Forsikringsbetingelserne indeholder nogle fagudtryk og ord, i hvilke der ligger en særlig betydning. Selskabet har derfor udarbejdet en ordforklaring, hvori der er redegjort for betydningen af de med * mærkede ord, disse er opstillet i alfabetisk orden efter betingelserne

Lovgrundlag

For forsikringen gælder forsikringspolicen, forsikringsbetingelserne og lov om forsikringsaftaler idet omfang, loven ikke er fraveget.

1. Geografisk område

1.1

Forsikringen dækker alene skader eller ansvar for skader opstået i Danmark i forsikringstiden. Forsikringen dækker ikke skader opstået i Grønland og Færøerne.

2. Besigtigelse

2.1

Selskabet har ret til at besigtige forsikringsstedet for at vurdere risikoforholdene.

3. Præmiens betaling

3.1

Præmien opkræves med angivelse af sidste rettidige betalingsdag via betalingservice eller indbetalingskort. Sammen med præmien opkræves stempelafgift til staten, og evt. andre offentlig fastsatte afgifter. Forsikringstageren betaler de udgifter der er forbundet med opkrævningen og betalingen af præmien m.v.

3.2

Betales pr. indbetalingskort sendes påkrav om betaling til den opgivne betalingsadresse eller e-Boks. Betales via betalingservice hæves beløbet på det opgivne kontonummer. Ændres betalingsadresse eller kontonummer, skal selskabet straks underrettes.

3.3

Første præmie forfalder til betaling ved forsikringens ikrafttræden og senere præmier på de anførte forfaldsdage.

3.4

Betalingsfristen for første præmie er mindst 12 dage fra modtagelsen af indbetalingskortet. Ved senere præmier er betalingsfristen mindst 21 dage fra modtagelsen af indbetalingskortet. Sidste rettidige betalingsdag vil fremgå af indbetalingskortet. Sidste rettidige betalingsdag vil fremgå af indbetalingskortet. Betalingsfristerne gælder ikke, hvor præmien opkræves via betalingservice.

3.5

Betales første præmie ikke rettidigt, ophører forsikringen.

3.6

Betales senere præmie ikke rettidigt, kan selskabet, 14 dage efter udløbet af betalingsfristen efter punkt 3.4, opsig forsikringsaftalen. Aftalen opsiges med 21 dages varsel, medmindre præmien er betalt inden denne dato.

3.7

Betales præmien for sent på grund af særligt undskyldende omstændigheder, og betales præmie samt renter og omkostninger umiddelbart efter at den særligt undskyldende omstændighed er ophørt, løber forsikringsaftalen på ny fra dagen efter, at betalingen sker. Betalingen skal dog ske senest 3 måneder efter udløbet af opsigelsesfristen i pkt. 3.6. Ved manglende betaling af første præmie, skal betaling dog ske senest 3 måneder efter betalingsfristen i pkt. 3.4. Er forsikringsaftalen indgået for en bestemt periode, skal betaling ske inden udløbet af denne periode.

3.8

Er forsikringen ophørt på grund af præmierestance, kan den ikke sættes i kraft igen, før restancen er betalt.

3.9

Ved forsikringens ophør tilbagebetales eventuelt overskydende præmie.

4. Indeksregulering af præmien

4.1

Præmien indeksreguleres hvert år pr. førstkomende forfaldsdato. Indeksreguleringen sker i takt med udviklingen i løntallet eller lignende indeks fra Danmarks statistik, eller lignende institutioner.

5. Præmiens beregning

5.1

Præmien beregnes på grundlag af virksomhedens art samt antal medarbejdere.

5.1.1 Virksomhedens personale, der alene er beskæftiget med kontor- eller lagerarbejde, medregnes ikke.

5.1.2 Ejes virksomheden af mere end en person, beregnes tillæg for det antal, der er mere end en.

5.1.3 Der skal tegnes forsikring for hvert forsikringssted og for hver virksomhed, som forsikrede ejer.

6. Ændring af præmie eller forsikringsbetingelser

6.1

Hvis selskabet ændrer forsikringsbetingelserne for forsikringer af samme art eller præmietarif, skal dette meddeles forsikringstageren skriftligt. Ændringerne kan gennemføres med mindst 1 måneds varsel til en præmieforfaldsdag.

6.2

Ønsker forsikringstageren ikke at acceptere ændringerne, kan forsikringen kræves ophævet fra præmieforfaldsdagen. Selskabet skal i så fald have skriftlig besked inden denne dato.

6.3

Bestemmelserne gælder ikke indeksregulering af præmien.

7. Flytning og risikoforandring

7.1

Flyttes virksomheden, eller ting der er omfattet af forsikringen, til anden adresse end den i policen opgivne, skal den nye adresse, senest 14 dage fra adresseændringen, meddeles selskabet.

7.2

Ændres antallet af ansatte i virksomheden eller ændrer virksomheden karakter, skal forsikringstageren meddele dette til selskabet senest 14 dage fra ændringen.

7.3

Ændringer af ovennævnte karakter betyder, at vilkårene for forsikringen tillige ændres efter den til enhver tid gældende tarif.

8. Forsikringens varighed og opsigelse

8.1

Forsikringen gælder for 1-årig periode, indtil den af forsikringstageren eller selskabet skriftligt opsiges med mindst 1 måneds varsel til en forsikringsperiodes udløb jf. policens forside.

8.2

Efter enhver anmeldt skade kan forsikringstageren eller selskabet opsiges forsikringen skriftligt med 1. måneds varsel inden for 1 måned efter erstatningens betaling eller afvisning af skaden.

8.3

Stiller selskabet skærpede vilkår for forsikringens fortsættelse skal dette meddeles forsikringstageren skriftligt med 1 måneds varsel.

8.4

Ønsker forsikringstageren ikke at acceptere de skærpede vilkår, kan denne i en måned efter modtagelsen, opsiges forsikringen med 1 måneds varsel.

9. Ejerskifte

9.1

Hvis virksomheden overdrages til ny ejer skal det meddeles selskabet senest 14 dage efter overdragelsen.

9.2

Dør forsikringstageren og sidder dennes ægtefælle i uskiftet bo, løber forsikringerne videre, med mindre den ønskes ændret eller ophævet. Selskabet skal dog have underretning om de ændrede forhold.

10. Krigs-, jordskælvs- og atomskadem.m.

Undtagen fra forsikringen er skader som følge af:

10.1

Krig, krigslignende forhold, neutralitetskrænkelser, borgerkrig, oprør eller borgerlige uroligheder.

10.2

Jordskælv eller andre naturforstyrrelser.

10.3

Udløsning af atomenergi eller radioaktive kræfter.

11. Anmeldelse af skader

11.1

Når skade indtræffer, skal der snarest gives meddelelse til selskabet.

11.2

Ved røveri eller tyveri eller forsøg herpå samt hærværk, skal forholdet desuden straks anmeldes til politiet. Politiets kvittering for anmeldelsen skal vedlægges skadeanmeldelsen.

11.3

Der må ikke uden selskabets samtykke træffes aftale om erstatningskrav.

12. Skadens regulering

12.1 Besigtigelse

Reparation må ikke påbegyndes eller udføres uden aftale med selskabet eller dets taksator.

12.2. Nettopriser

Skader som kan udbedres på forsikringstagerens eget værksted eller andre værksteder under samme koncern, skal udføres til nettopriser. Ved værksteder under samme koncern forstås firmaer, hvor den bestemmende indflydelse ligger hos samme personkreds.

12.2.1 Skader som forsikringstageren lader udbedre på andre værksteder, erstattes med det beløb, som forsikringstageren normalt betaler for en sådan reparation.

12.2.2 Selskabet har ret til at vælge reparatør.

12.3. Merværdiafgift (moms)

Merværdiafgift i henhold til lov nr. 375 af 18. maj 1994 med senere ændringer, skal betales af sikrede i det omfang, denne kan trække beløbet fra i sit momsregnskab med Told og Skat.

12.3.1 Momsbeløbet fratrækkes fakturaen.

12.4. Transportomkostninger

Er abonnement ikke tegnet hos et redningskorps, betaler selskabet nødvendige omkostninger ved køretøjets transport til nærmeste reparationsværksted og ved tyveri tillige nødvendige omkostninger til afhentning af køretøjet.

12.5. Partiel skade

Skadens størrelse ansættes til det beløb, det vil koste at sætte køretøjet i samme stand som før skaden. Selskabet kan dog vælge mellem en kontant erstatning eller lade køretøjet istandsætte. Selskabet erstatter ikke merudgift ved over- eller natarbejde.

12.6. Total skade

Er skaden så stor, at reparationen efter taksators skøn eller toldvæsnetts regler ikke kan betale sig, eller bliver køretøjet ved tyveri ikke fundet inden 4 uger efter tyveriets anmeldelse til politiet og skriftlig anmeldelse til selskabet inkl. kvittering fra politiet, ansættes tabet til det beløb et køretøj af tilsvarende fabrikat, type, årgang og stand vil kunne anskaffes for mod kontant betaling.

Fælles for motoransvars- og kaskoforsikring

13. Sikrede personer

13.1

Forsikringstageren og personer der er ansat hos forsikringstageren.

13.2

Personer til hvem køretøjet vederlagsfrit er overladt til afprøvning med salg for øje.

14. Dækkede køretøjer

14.1

Motordrevne køretøjer, påhængsvogne og sidevogne.

15. Forsikringen omfatter

15.1 Kundens køretøjer

*Kundekøretøjer der er overgivet forsikringstageren, som led i den på policens forside angivne virksomhed, herunder afhentning fra eller udbringning til kunder, reparatører m.m. samt prøve- og demonstrationskørsel foretaget af forsikringstageren eller dennes ansatte.

15.2

Ovennævnte bestemmelser omfatter også køretøjer, der er solgt af forsikringstageren, men endnu ikke overgivet køberen. Forsikringen omfatter for disse køretøjer dog kun dækning under motoransvars- og kaskoforsikringen og ikke udover 21 dage fra registrerings/ salgsdatoen. For ikke-registrerede køretøjer 21 dage fra salgsdatoen.

15.3 Egne køretøjer

Uindregistrerede køretøjer som tilhører forsikringstageren selv – dog ikke knallerter:

15.3.1 Hvis de befinder sig på forsikringsstedet – som fremgår af policen.

15.3.2 Hvis de ikke er eller burde være registreret, dækket ved særlig lovpligtig ansvarsforsikring eller burde være forsynet med prøvenummerplader, jf. justitsministeriets bestemmelser herom.

15.3.3 Hvis de alene er beregnet til salg. Det er en betingelse at køretøjerne ikke anvendes til reservedele, salg heraf eller skrotning.

15.4

Køretøjer købt af forsikringstageren, men fortsat registreret i sælgerens navn. Dog ikke ud over 21 dage fra *risikoens overgang til forsikringstager.

15.5

Selskabets normale tegningsregler for krav om montering af GPS gælder også denne forsikring.

16. Transport af egne køretøjer

16.1

Forsikringen omfatter transport af egne uindregistrerede køretøjer, der sker på forsikringstagerens egen grund i forbindelse med køb, salg og reparation, under forudsætning af, at køretøjet eller redskabet der transporteres i øvrigt er omfattet af forsikringen.

17. Undtagen risiko

17.1

*Kundekøretøjer (pkt. 15.1 og 15.2) for hvilket der er tegnet selvstændig ansvars- eller kaskoforsikring. Er skaden ikke dækket af den selvstændige forsikring, dækker nærværende forsikring, i det omfang forsikringstageren kan gøres ansvarlig for skaden.

17.2

Skader, forårsaget af eller på reparerede køretøjer, der er eller ville være omfattet af en erhvervsansvars- eller produktansvarsforsikring, eller omfattet af anden forsikring for virksomheden.

17.3

Køretøjer der er eller burde være forsynet med prøvenummerplader. Jf. justitsministeriets bestemmelser herom.

17.4

Køretøjer der anvendes til kørsel, som udover den i policen nævnte virksomhed, tillige tjener andre formål, såsom udleje, udlån, andre forretningskørsel, lystkørsel, transport af varer og personer m.m.

17.4.1 Afprøvning, der strækker sig ud over *24 timer, betragtes som udlån.

17.5

Ting, bortset fra de under pkt. 15.1 og 15.2 nævnte køretøjer, der er i varetægt hos forsikringstageren eller hos dennes ansatte, f.eks. til lån, leje, opbevaring, transport eller lignende.

17.6

Køretøjer, for hvilke andre virksomheder eller underleverandører bærer risikoen eller kan ifalde ansvar.

17.7

Køretøjer, hvor skaden er sket under kap- og/eller væddeløbskørsel, afprøvning af køretøjer hertil, samt enhver kørsel på bane eller andet til formålet afspærret område.

Motoransvarsforsikring

18. Ansvarsforsikringen dækker

18.1

Sikredes erstatningsansvar med de i færdselsloven gældende summer for skade forvoldt ved motorkøretøjets brug som køretøj.

18.2

Hvis der er aftalt højere dækningssummer, fremgår dette af policen.

18.3

Ud over dækningssummerne betales pålagte omkostninger og renter op erstatningsbeløbet.

19. Ansvarsforsikringen dækker ikke

19.1

Skade påført førerens person, førerens og forsikringstagerens ting eller ejendom.

19.2

Skade på tilkøbt køretøj eller påhængsredskab.

19.3

Skade, der er omfattet af lov om fragtaftaler ved international vejtransport.

20. *Regres

20.1

Selskabet har regres mod enhver, der efter færdselslovens paragraf 104 er ansvarlig for skaden, og som har forvoldt denne med forsæt.

20.2

Er skaden forvoldt ved uagtsomhed, har selskabet kun regres, hvis uagtsomheden kan betegnes som grov hensynsløshed jf. færdselslovens paragraf 108, stk. 2.

20.3

Selskabet har regres for skader, som er indtruffet, medens køretøjet har været udlejet uden fører i strid med justitsministeriets bestemmelser.

20.4

Selskabet har regres mod den, der er ansvarlig for skaden, hvis selskabet har måttet betale en skade, der ikke er dækket af forsikringen.

21. Skadens regulering

21.1

Skade opgøres og reguleres efter bestemmelserne i pkt. 12.

Kaskoforsikring

22. Kaskoforsikringen dækker

22.1

Enhver skade på det forsikrede køretøj med de i pkt. 26. nævnte undtagelser, samt tab af køretøjet ved tyveri og røveri. Aflåselige køretøjer skal udenfor virksomhedens normale forretningstid beviseligt være aflåst eller hensat på aflåst plads.

22.2

Kaskoforsikringen dækker endvidere *bortkomst. Bortkomst er betinget af, at:

Køretøjet er udlånt til af prøvning og demonstration der ikke strækker sig over 24 timer.

Låners navn, adresse og gyldig kørekortsnummer, inden tændingsnøglens udlevering, er noteret og kan oplyses, samt at der foreligger kopi af låners kørekort.

Udlånet ikke sker i strid med justitsministeriets bekendtgørelse om biler, der udlejes uden fører.

Ved bortkomst gælder en selvrisiko på 10% af erstatnings- eller reparationsbeløbet, dog minimum den for policen gældende selvrisiko.

23. Tilbehør

23.1

Ud over selve køretøjet omfatter dækningen fastmonteret tilbehør (en elektrisk forbindelse er ikke i sig selv en fastmontering).

23.2

Ikke-monteret tilbehør og værktøj er dækket, når dette alene kan anvendes i forbindelse med det forsikrede køretøj.

23.3

Mobiltelefoner, benzin, dieselolie og gas betragtes hverken som fastmonteret tilbehør eller som ikkemonteret tilbehør, og er derfor ikke dækket af forsikringen.

23.4

I skadetilfælde kan selskabet vælge at erstatte kontant eller genanskaffe tilsvarende materiel.

24. Forsikringssum

24.1

Forsikringen dækker indtil et beløb svarende til motorkøretøjets værdi umiddelbart før skaden, dog højst med den på policen nævnte forsikringssum.

25. Selvrisiko

25.1

Ved fastsættelse af erstatningen gælder den på policen gældende selvrisiko, pr. skadesbegivenhed.

26. Kaskoforsikringen dækker ikke

26.1

Tyveri og røveri af køretøjet, når dette befinder sig i aflåst lokale, således at tabet er eller ville være omfattet af en for virksomheden tegnet erhvervsløseforsikring.

26.2

Brand, eksplosion og lynnedslag, overgået køretøjet, når dette befinder sig inden for lokaler eller grund, hvorover forsikringstageren disponerer, således at tabet er eller ville være omfattet af en for virksomheden tegnet erhvervsløseforsikring.

26.3

Slitage eller anden forringelse af køretøjet som følge af brug, herunder rusttæring, lak skader ved stenslag, og ridser i ruder forårsaget af vinduesviskere.

26.4

Fabrikations- og materialefejl, almindelig punktering, og skade der alene opstår i og er begrænset til mekaniske, elektroniske og elektriske dele.

26.4.1. Forsikringen dækker dog mekaniske, elektroniske skade, når denne er opstået i forbindelse med tyveri, røveri, hærværk eller er sket under transport på eller ved hjælp af andet befordringsmiddel.

26.5

Skader der påføres køretøjet eller dele deraf under og i forbindelse med behandling eller bearbejdning, medmindre skaden er en kørselsskade.

26.6

Skade som følge af kørsel med utilstrækkelig vand eller olie samt skade som følge af frostsprængning.

26.7

Skade på motoren forårsaget ved eksplosion i denne.

26.8

Skade på vare- og lastvogne, der skyldes kørsel med hævet tippelad eller fejlbetjening af tippeladsordningen.

26.9

Har selskabet på andet grundlag end policen måttet betale en skade, der ikke er dækket af forsikringen, har selskabet *regres for de afholdte udgifter.

27. Fortsæt, spiritus, førerbevis o. lign.

27.1

Følgende skader er endvidere undtaget. Dog er forsikringstageren dækket, dersom han eller den, der på hans vegne leder virksomheden, godtgør at de ikke kendte de omstændigheder, der medfører dækningens bortfald, og at deres ukendskab hertil ikke skyldes grov uagtsomhed.

27.1.1 Skader forvoldt med forsæt, ved groft uforsvarlig kørsel eller anden form for grov uagtsomhed.

27.1.2 Skade, forvoldt af en person, der var påvirket af spiritus eller narkotika.

27.1.3 Tab opstået i forbindelse med politiets eller andre myndigheders beslaglæggelse af køretøjet.

27.1.4 Skade sket, medens køretøjet blev ført af en person, der ikke havde lovbehalet kørekort.

28. Skadens regulering

28.1

Skade opgøres og reguleres efter bestemmelserne i pkt. 12.

28.2

Kaskoforsikringen dækker ikke forringelse af køretøjets handelsværdi.

28.3

Kaskoforsikringen dækker ikke udgifter i forbindelse med leje af erstatningskøretøj eller lignende tab.

28.4

For personvogne registreret til privat personkørsel eller skolekørsel, har forsikringstageren ret til en erstatning der svarer til prisen for et tilsvarende fabriksnyt køretøj af samme fabrikat, type og årgang som det beskadigede, samt et tillæg for værdien af det fastmonterede tilbehør, køretøjet måtte være blevet forsynet med efter registreringen hvis:

- Skaden sker indenfor det første år efter registreringen.
- Det beskadige køretøj var fabriksnyt, da forsikringen blev tegnet eller ændret.
- Reparationsomkostningerne overstiger 50% af køretøjets nyværdi (inkl. leveringsomkostninger og fastmonteret tilbehør) på skadestidspunktet.

Erstatningen, kan dog ikke overstige den kaskoforsikringssum, der fremgår af policen.

Tilsvarende regler gælder for uindregistrerede fabriksnye personvogne. Det skadesramte køretøj tilfalder selskabet.

Væske og bundprop

29. Sikrede personer

29.1

Forsikringstageren og personer, der er ansat hos forsikringstageren.

30. Dækkede køretøjer

30.1

Motordrevne køretøjer, påhængsvogne samt sidevogne.

31. Forsikringen omfatter skade på

31.1

*Kundekøretøjer der er overgivet forsikringstageren, som led i den på policens forside angivne virksomhed.

32. Hvad dækker forsikringen

32.1

Forsikringen dækker forsikringstagerens ansvar for skade, der påføres *kundekøretøjer som følge af:

32.1.1. Fejlagtig påfyldning af anden væske end forlangt.

32.1.2. Forglemmelse af at påfylde væske.

32.1.3. Mangelfuld montering af oliefiltre, slange- og rørforbindelser, aftapningspropper eller -dæksler i gearkassen, differentiale, motor og køler.

33. Forsikringen dækker ikke ansvar for

33.1

Skade på køretøj, der opstår eller kan henføres til fejl eller forsømmelse i forbindelse med klargøring til salg inden køretøjets overgivelse til køber.

33.2

Brand og eksplosion, overgået køretøjet når dette befinder sig inden for lokaler eller grund, hvorover forsikringstageren disponerer, således at tabet er eller ville være omfattet af en for virksomheden tegnet løsørebrandforsikring.

33.3

Skade forvoldt med fortsæt eller ved grov uagtsomhed.

33.4

Skade, forvoldt af en person, der var påvirket af spiritus eller narkotika.

33.5

For skade der er undtaget i medfør af pkt. 33.3 og 33.4 dækker forsikringen dog forsikringstageren, dersom han eller den, der på hans vegne leder virksomheden, godtgør, at de ikke kendte de omstændigheder, der medfører dækningens bortfald, og at dennes ukendskab hertil ikke skyldes grov uagtsomhed.

34. Forsikringssum

34.1

Forsikringen dækker indtil et beløb svarende til motorkøretøjets værdi umiddelbart før skaden, dog højst med den på policen nævnte forsikringssum.

35. Selvrisiko

35.1

Ved fastsættelse af erstatningen fælder en selvrisiko på 20% af reparationsbeløbet dog minimum den på policen gældende selvrisiko, for hvert skaderamte køretøj.

36. Skadens regulering

36.1

Skade opgøres og reguleres efter bestemmelserne i pkt. 12.

Behandling og bearbejdning

37. Sikrede personer

37.1

Forsikringstageren og personer der er ansat hos forsikringstageren.

38. Dækkede køretøjer

38.1

Motordrevne køretøjer, påhængsvogne samt sidevogne.

39. Forsikringen omfatter skader på

39.1

*Kundekøretøjer, der er overgivet forsikringstageren som led i den på policens forside angivne virksomhed.

40. Hvad dækker forsikringen

40.1

Forsikringen dækker forsikringstagerens ansvar for skade, der påføres *kundekøretøjet eller dele deraf, under eller som følge af behandling eller bearbejdning.

41. Forsikringen dækker ikke ansvar for

41.1

Skade, der er omfattet af en for køretøjet afgivet garanti.

41.2

Skade, der skyldes tuning med dele, der ikke er godkendt af køretøjets importør.

41.3

Udgifter i forbindelse med reklamationer, der er en følge af manglende eller fejlagtig udmåling, indstilling eller justering.

41.4

Udgifter i forbindelse med reklamationer, der er en følge af, at reparationen ikke har ført til det tilsigtede resultat. Skade på den del der behandles eller bearbejdes dækkes ikke.

Sker der som følge af en sådan behandling eller bearbejdning skade på andre dele af køretøjet er følgeskaden dækket.

41.5

Skade sket på reservedele sket under eller i forbindelse med isætning eller udskiftning.

41.6

Skade, der er eller ville være dækket efter forsikringsbetingelsernes afsnit 5 (ansvarsforsikring for væske- og bundprop-skader) eller efter forsikringsbetingelsernes afsnit 7 (erhvervs- og produktansvarsforsikring).

41.7

Skade på køretøj, der opstår eller kan henføres til fejl eller forsømmelse i forbindelse med klargøring til salg inden køretøjets overgivelse til køber.

41.8

Brand og eksplosion, der overgået køretøjet når dette befinder sig inden for lokaler eller grund, hvorover forsikringstageren disponerer, således at tabet er eller ville være omfattet af en for virksomheden tegnet erhvervsførselsforsikring.

41.9

Skade, forvoldt med forsæt eller ved grov uagtsomhed.

41.10

Skade, forvoldt af en person, der var påvirket af spiritus eller narkotika.

41.11

Såfremt ansvar for skade er undtaget i medfør af pkt. 41.9 og 41.10, dækker forsikringen dog forsikringstageren, dersom han eller den, der op hans vegne leder virksomheden, godtgør, at de ikke kendte de omstændigheder, der medfører dækningens bortfald, og at disses ukendskab hertil ikke skyldes grov uagtsomhed.

42. Forsikringssum

42.1

Forsikringen dækker indtil et beløb svarende til motorkøretøjets værdi umiddelbart før skaden, dog højst med den på policen nævnte forsikringssum.

43. Selvrisiko

Ved fastsættelse af erstatningen gælder en selvrisiko på 20% af reparationsbeløbet, dog minimum den for policen gældende selvrisiko, for hver skadesramt køretøj.

44. Skadens regulering

Skader opgøres og reguleres efter bestemmelserne i pkt. 12.

Erhvervs- og produktansvar

45. Sikrede personer

45.1

Forsikringstageren og personer der er ansat hos forsikringstageren.

46. Forsikringssummer

46.1

Forsikringssummer

46.1.1 Kombineret dækningssum for person og/eller tingskade andrager kr. 10.000.000,- pr. forsikringsår, dog max. Kr. 5.000.000,- pr. skadesbegivenhed.

46.1.2 Ud over ovennævnte forsikringssummer dækker forsikringen rimelige omkostninger, der foranlediges af sikredes forsvar mod krav fra tredjemand.

47. Afgrænsning

47.1

Hvis erstatningsbeløbene overstiger forsikringssummen, udredes alene den del af omkostningerne, som svarer til forholdet mellem forsikringssum og erstatningsbeløb.

47.2

Der kan ikke indenfor et forsikringsår ydes samlede erstatningsbeløb, der overstiger de i pkt. 46.1.1 nævnte maksimale dækningssummer.

47.3

Dækningen af erstatningskrav, som efter pkt. 56 er rejst mod sikrede i anledning af skader eller at forårsaget af samme ansvarspådragende forhold, er for det enkelte kravs vedkommende maksimeret som angivet i pkt. 46.1.1.

47.3.1 For kravene tilsammen er dækningen, selv om kravene rejses over flere forsikringsår, maksimeret til de i pkt. 46.1.1 nævnte dækningssummer i det år, hvori det første krav af denne art rejses, med fradrag af, hvad der måtte blive udbetalt i anledning af andre i det år rejste krav.

48. Erhvervsansvar

48.1 Forsikringen dækker

48.1.1 Erhvervsansvarsforsikring

Sikredes erstatningsansvar for skade tilføjet person eller ting under udøvelse af den i policen nævnte virksomhed.

48.1.2 Hus- og grundejerforsikring

Erstatningsansvar der pålægges sikrede som ejer eller bruger af bygning eller grundareal, der benyttes ved virksomhedens drift.

48.2

Forsikringen dækker ikke ansvar for skade på ting:

48.2.1 Tilhørende forsikringstageren.

48.2.2 Som sikrede, har til låns, leje, opbevaring af benyttelse, befordring eller af anden grund har i varetægt, eller sat sig i besiddelse af.

48.2.3 Som sikrede, har påtaget sig at klargøre, installere, reparere, montere eller på anden måde behandle eller bearbejde. Omfatter forsikringen ansvarsforsikring for væske- og bundpropsskader samt behandling eller bearbejdningsskader, der skaden på det behandlede køretøj dog dækket efter disse bestemmelser.

48.2.4 Forårsaget ved, at produkter eller ydelser udebliver, ikke kommer rettidigt frem eller ikke præsenteres rettidigt.

48.2.5 Forårsaget ved den sikredes udførelse af jordarbejde, herunder jordboring og jordgrubning, nedramning og optrækning af spunsvægge eller andet nedbrydningsarbejde, grundvandssænkning og anden grundvandsregulering.

48.2.6 Forårsaget ved den sikredes brug af sprængstoffer.

48.2.7 Forårsaget ved arbejde på bygninger eller grundareal, der benyttes ved virksomhedens drift, i form af:

- Byggearbejde (nybygning, ombygning tilbygning m.v.) hvad enten de udføres af sikrede eller andre.
- Jord-, vand- eller nedbrydningsarbejde som nævnt i pkt. 48.2.5 og sådanne arbejder udført af andre end sikrede

48.3

Forureningsansvar Forsikringen dækker kun ansvar for forurening af eller igennem luft, jord eller vand fra den sikredes virksomhed, fra virksomhedens affaldsdepoter eller fra virksomhedens bortskaffelse af spild-, overskuds- eller affaldsprodukter samt derved forvoldt skade på person eller ting, hvis skaden er opstået uventet, utilsigtet og ved et pludseligt uheld og ikke er en følge af, at sikrede forsætligt eller groft uagtsomt har overtrådt de til enhver tid gældende offentlige forskrifter.

48.3.1 Skade på kloak, rørledninger, rensningsanlæg eller tilsvarende som følge af udledning gennem, eller til disse, anses for en forureningsskade og dækkes kun med de i pkt. 48.3. angivne begrænsninger.

48.3.2 Ved enhver dækningsberettiget skade er der en selvrisko på 10% af skadens samlede omfang, dog minimum den for policen gældende selvrisko

48.3.3 Den maksimale dækningssum under forureningsansvaret udgør kr. 2.000.000,- .

48.4

Forsikringen dækker ikke ansvar for formuetab, med mindre dette er en følge af en af forsikringen dækket person- eller tingskade.

48.5

Forsikringen dækker ikke bøder eller tilsvarende, hvad enten de tilfalder det offentlige eller private, herunder * punitive damages.

49. Produktansvar

49.1 Forsikringen dækker

49.1.1 Forsikringen dækker ansvar for skade, der ved kørselsuheld eller brand forvoldes af eller på *køretøjer, når skaden efter køretøjets aflevering til dets ejer opstår som følge af ikke kontraktmæssige egenskaber ved arbejdspræstationer, der ydes af sikrede i forbindelse med reparation, service og lignende arbejde.

49.1.2 Forsikringen dækker tillige ansvar for skade, der er en følge af mangler eller andre ikke-kontraktmæssige egenskaber ved produkter (dog ikke produkter fremstillet af sikrede), der forhandles som et naturligt led i virksomheden som automobilforhandler, autoværksted og/eller servicestation/detailforretning. Dækningen omfatter ikke produkter leveret eller ydelser præsteret uden for Danmark.

50. Forsikringen dækker ikke ansvar for

50.1.1 Skade på selve produktet eller ydelsen.

50.1.2 Skade eller tab forårsaget af produkter eller ydelser, som benyttes ved driften af luftfartøj, og som er medvirkende årsag enten til havari af luftfartøj eller fremkaldelse af fare herfor.

50.1.3 Skade eller tab forårsaget af produkter eller ydelser, som benyttes til "off-shore"- installationer, og som er medvirkende årsag enten til havari af sådan installation eller fremkaldelse af fare herfor.

50.1.4 Skade på ting tilhørende forsikringstageren.

50.1.5 Skade på ting, som sikrede, har i sin varetægt mv. som anført i pkt. 48.2.2.

50.1.6 Anden skade end de i pkt. 48.2.3 nævnte ting, som sikrede, har optaget sig at klargøre, installere, reparere, montere eller på anden måde behandle eller bearbejde, hvad enten skaden sker under hvervets udførelse, eller skaden sker efter hvervets udførelse som følge af dette. Omfatter forsikringen ansvarsforsikring for væske- og bundprobskader samt behandling- og bearbejdningskader, er skaden på det behandlede køretøj dog dækket efter disse bestemmelser.

50.1.7 Skade på ting forårsaget af sikredes jord-, vand- eller nedbrydningsarbejder m.v. som anført i pkt. 48.2.5.

50.1.8 Skade på ting forårsaget af sikredes brug af sprængstoffer.

50.1.9 Skade sket i forblindelse med salg af benzin, olie og gas til forbrugere, se dog pkt. 32.

50.2

Endvidere dækker forsikringen ikke ansvar for formuetab, som ikke er en følge af en af forsikringen dækket person- eller tingskade.

50.3

Forsikringen dækker ikke følgende formuetab, selv om de er en følge af forsikringen dækket person- eller tingskade:

50.3.1 Tab, udgifter eller omkostninger forbundet med at hjemtage, genfremstille, omlevere, omgøre, reparere, tilintetgøre, bortfjerne eller træffe lignende foranstaltninger med hensyn til defekte produkter eller ydelser.

50.3.2 Driftstab, tidstab, avancetab og lignende indirekte tab. Dog dækkes disse tab, såfremt de er en følge af skade på de under pkt. 15.1 omfattede køretøjer.

50.3.3 Bøder eller tilsvarende, hvad enten de tilfalder det offentlige eller private, herunder *punitive damages.

51. Særlig om geografisk område

51.1

Forsikringen dækker skade, som er sket inden for det i pkt. 1. angivne geografiske område.

51.2

Skade omfattet af pkt. 49., som er sket uden for det i pkt.1. angivne geografiske område, dækkes kun, såfremt skaden er forvoldt af et produkt eller en ydelse, som i uændret stand, i forarbejdet stand eller som bestanddel af andre produkter eller ydelser er bragt i underfor det i pkt. 1. angivne geografiske område.

51.2.1 Enten ikke-erhvervsmæssigt, privat øjemed.

51.2.2. Eller i erhvervsmæssigt øjemed, uden at sikrede havde eller burde have kendskab hertil

51.3

Udenfor Danmark dækkes ansvar for skade sket under rejse eller midlertidig ophold i forbindelse hermed, når skaden ikke skyldes sikredes arrangement af eller deltagelse i udstilling, udførelse af monteringsarbejder, betjening af maskiner eller maskinelle anlæg eller anden deltagelse i produktionsprocesser

52. Afværgelse af skade

52.1

Forsikringen dækker ikke skade, hvis indtræden sikrede forsætligt eller groft uagtsomt har undladt at afværge

52.2

Opstår der en umiddelbar fare for, at en skade omfattet af forsikringen vil indtræde, dækker forsikringen med indtil kr. 250.000,- de udgifter og tab, som er forbundet med foretagelsen af de til farens afværgelse nødvendige foranstaltninger, hvad enten vedkommende foranstaltning træffes af sikre de eller af en tredjemand, over for hvem sikrede er ansvarlig.

52.3

For så vidt angår afværgelse af fare for indtræden af en pkt. 49. omfattet skade, dækker forsikringen dog ikke udgifter eller tab forbundet med foretagelse af foranstaltninger som nævnt i pkt.

52.3.1 selvom de foretages med henblik på afværgelse af fare.

52.3.2 Det samme gælder udgifter eller tab, som er forbundet med en undersøgelse af, om et produkt eller en ydelse er defekt, eller om der foreligger fare som anført i pkt. 52.2. eller som er en følge af, at et defekt produkt eller en defekt ydelse ikke kan anvendes.

53. Aftaler om ansvar og erstatning

53.1

Forsikringen dækker ikke ansvar, som følge af en tilsagn fra sikrede, om en anden erstatningsydelse eller om et videregående ansvar end hvad følger af almindelige erstatningsregler.

54. Afgrænsning over for særlige ansvarsforsikringer

54.1 Forsikringen dækker ikke ansvar for

54.1.1 Skade forvoldt ved sikredes benyttelse af motordrevet køretøj. Såfremt der er tegnet motorkøretøjsforsikring for sådant køretøj, dækker nærværende forsikring på disse forsikringsbetingelser det ansvar, der ikke omfattes af motorkøretøjsforsikringen.

54.1.2 Skade forvoldt ved sikredes benyttelse af søfartøj.

54.1.3 Skade forvoldt af sikredes hund.

54.1.4 Skade forvoldt af sikrede som jæger i det omfang sådant ansvar dækkes af jagtforsikringen.

54.1.5 Nuklear skade som defineret i paragraf 1 i lov om erstatning for atomskader.

55. Fortsæt, grov uagtsomhed m.m.

55.1

Forsikringen dækker ikke ansvar for skade forvoldt af sikrede med fortsæt eller under påvirkning af spiritus eller narkotika.

55.2

Forsikringen dækker ikke ansvar for skade omfattet af pkt. 48. (erhvervsansvar) på ting, når skaden skyldes sikredes grove tilsidesættelse af elementære sikkerhedsforanstaltninger.

55.3

Forsikringen dækker ikke ansvar for skade omfattet af pkt. 49. (produktansvar) såfremt:

55.3.1 Skaden kan henføres til et groft uforsvarligt forhold i forbindelse med ledelsen af virksomheden,

55.3.2 Forsikringstageren eller den, hvem det på dennes vegne påhviler at lede virksomhedens drift, var vidende om eller alene af

grov uagtsomhed var uvidende om, at vedkommende produkt eller ydelser var defekt, eller har hidført en sådan defekt med forsæt.

55.3.3 Skaden skyldes, at der forsætlig eller groft uagtsomt er givet urigtige oplysninger om anvendeligheden af vedkommende produkt eller ydelse, uanset formen for en sådan oplysning.

56. Forsikringstid

56.1

Forsikringen dækker ansvar for skade konstateret i forsikringstiden, uanset på hvilket tidspunkt det ansvarspådragende forhold har fundet sted.

56.2

Ansvar for skade, som anmeldes senere end 2 år efter forsikringens ophør, dækkes ikke.

57. Andre forsikringer med samme risiko

57.1

I det omfang, der er tegnet en speciel forsikring for en interesse, der i øvrigt måtte være omfattet af denne forsikring, bortfalder dækningen for denne interesse.

57.2

Er det fastsat i anden forsikringsaftale, som dækker samme interesse, at ansvaret falder bort eller indskrænkes, hvis forsikring er eller bliver tegnet andet steds, gælder nærværende forsikring med samme forbehold.

58. Værneting og lovvalg

58.1

Twister vedrørende forsikringsaftalen afgøres efter dansk ret ved danske domstole.

59. Skadens regulering

59.1

Skade på kundens køretøjer opgøres og reguleres efter bestemmelserne i pkt. 12.

Ordforklaring

Bortkomst.

Som bortkomst anses overladelse af køretøjet til anden person, der derefter forsvinder med køretøjet, uden at der foreligger tyveri eller røveri.

Kundekøretøjer.

I forsikringsbetingelsernes pkt. 15.1, 15.2, 31.1, 32.1, 39.1, 40.1, 49.1.1, afgrænses dækningen til at omfatte skade på køretøjer, der tilhører kunder. Som køretøjer, der tilhører forsikringstagerens kunder betragtes ikke køretøjer, som ejes af et firma, hvor den bestemmende indflydelse ligger hos samme personkreds som hos forsikringstageren.

Punitive damage

Beløb som i visse lande tilkendes skadelidte ud over den umiddelbare kompensation for et tab. Punitive damage tilkendes ikke i Danmark.

Regres.

Regres vil sige, at selskabet har ret til at kræve udbetalte erstatningsbeløb tilbagebetalt.

Risikoens overgang.

Risikoen til køberen ved aftalens indgåelse eller ved den faktiske overgivelse til køber.

24 timer.

Udlån må maksimalt strække sig over 24 timer. I det omfang skaden sker inden for 24 timer, men udlåns perioden er længere end 24 timer, er skaden ikke dækningsberettiget.

Gjensidige Forsikring
A.C. Meyers Vænge 9
DK-2450 København SV
Tlf. +45 70 10 90 09
Fax +45 70 10 10 09
CVR-nr. 33 25 92 47

info@gjensidige.dk

dansk filial af
Gjensidige Forsikring ASA, Norge
ORG-nr. 995 568 217