

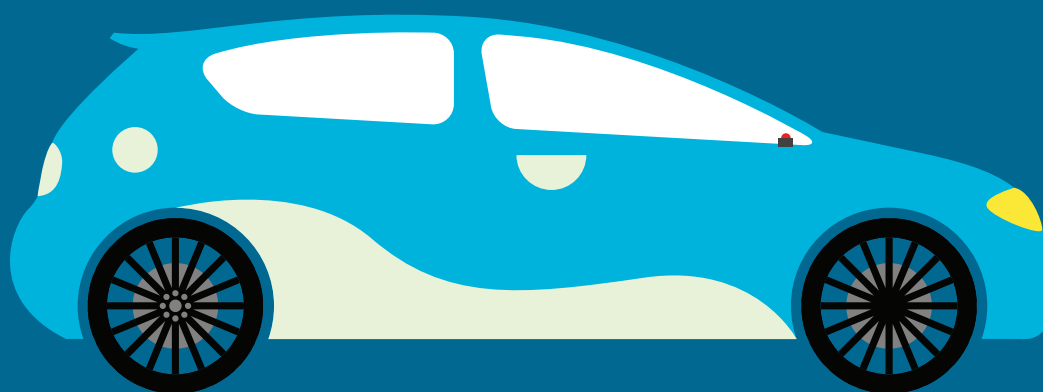

Gjensidige

Bil

Forsikringsbetingelser R303161



Gælder fra december 2016

Indholdsfortegnelse

1. Fællesbetingelser afsnit 1 - 14	Side 3	7. Erstatningsregler motorulykke afsnit 29	Side 15
2. Motoransvar afsnit 15 - 16	Side 7	8. Ordforklaringer	Side 16
3. Motorkasko afsnit 17 - 21	Side 8		
4. Motorbrand afsnit 22 - 25	Side 10		
5. Erstatningsregler motor afsnit 26	Side 11		
6. Motorulykke død/invaliditet afsnit 27 - 28	Side 13		

Kontakt Gjensidige Forsikring

Servicecenter

Tlf.: 70 10 90 09

info@gjensidige.dk, for police, service og salg.

Skadecenter

auto@gjensidige.dk, hvis du vil anmelde en skade eller har spørgsmål til en skadesag.

Du kan også få svar på dine spørgsmål på gjensidige.dk

Forsikringsbetingelser R303161

Om Gjensidige Forsikring

Gjensidige er et af de ledende nordiske skadeforsikringsselskaber, som er bygget af kunder, for kunder.

Koncernen har været noteret på Oslo Børs siden 2010. I snart 200 år har vi ansat ildsjæle, som arbejder for at sikre kundernes liv, helbred og værdier. Vi er cirka 3.100 medarbejdere, heraf 470 i Danmark, og vi tilbyder skadeforsikring i Norge, Danmark, Sverige og Baltikum.

I Norge tilbydes også bank, pension og opsparing. Driftsindtægterne var 19,5 mia. NOK i 2012, mens forvaltningskapitalen udgjorde 94,2 mia. NOK.

Fællesbetingelser

Betingelser R303161

Forsikringsbetingelsernes opbygning

Forsikringsbetingelserne har følgende opbygning:

- **Forklaring af enkelte begreber** der bruges i betingelserne
- **Fællesbetingelser** der gælder for alle dækninger på forsikringen. Her kan bl.a. findes oplysninger om, hvem der er sikret, hvor forsikringen dækker, om præmiebetaling, og hvad der skal gøres ved skade eller erstatningskrav
- **Betingelserne for dækninger** der kan være omfattet af forsikringen. Det fremgår af policen, hvilke dækninger der er omfattet af forsikringen. Under betingelserne for dækningerne fremgår det, hvilke skader og/eller omkostninger der er dækket, og hvad forsikringen ikke dækker
- **Erstatningsregler** hvor eventuelle summer, opgørelsesregler samt regler for selvrisiko og regres fremgår
- **Ordforklaringer** for de ord der i betingelserne er stjernemarkeret*

Forklaring af enkelte begreber

Selskabet

Ved selskabet forstås Gjensidige Forsikring, dansk filial af Gjensidige Forsikring ASA, Norge.

Forsikringstager

Ved forsikringstager forstås den person eller virksomhed, der med selskabet har indgået forsikringsaftalen.

Sikrede

Sikrede er den, som har ret til erstatning.

Forsikrede

Er den person der er tegnet forsikring på.

1. Hvem er sikret

1.1 Motoransvar, -kasko og -brand

Forsikringen dækker forsikringstageren og enhver, der med lovlig tilladelse benytter køretøjet, lader det benytte eller er fører af det.

1.1.1 Virksomheder, der har fået overladt køretøjet til reparation, service og lignende.

1.1.2 Ved salg af køretøjet er den nye ejer dækket i indtil 3 uger efter ejerskiftet, når der ikke er tegnet anden forsikring.

1.1.2.1 Ejerskifte foreligger på det tidspunkt, hvor endelig aftale om salg har fundet sted, enten mundtligt eller skriftligt.

1.1.3 Hvis forsikringstageren ikke kan få erstatning som følge af en dækningsundtagelse, kan en anden rettighedshaver (fx panthaver

eller leasinggiver) heller ikke få erstatning. Forsikringsaftalelovens § 54 er herved fraveget.

1.2 Motorulykke

Forsikringen omfatter den person, der i ulykkesøjeblikket er fører af det i policen anførte køretøj, samt de passagerer der i ulykkesøjeblikket befinder sig i køretøjet, dog højst fem personer.

Befinder der sig flere personer i køretøjet, udbetales forholdsmæssig erstatning. Det er en betingelse, at føreren benytter køretøjet med ejerens tilladelse.

2. Hvor dækkes

2.1

Forsikringen dækker i Danmark og Grønland samt i de lande, der er tilsluttet grønt kort-ordningen.

2.1.1 Grønt kort-ordningen

Grønt kort-ordningen er dokumentation over for udenlandske told- og politimyndigheder for, at der er tegnet ansvarsforsikring, der er gyldig i de pågældende lande. Af kortet fremgår det, hvilke lande der er tilsluttet ordningen, og kortet kan rekvireres hos selskabet.

2.1.2 Er der tegnet speciel forsikring for kørsel i udlandet, dækker nærværende forsikring kun i det omfang, den anden forsikring ikke dækker.

3. Ikrafttrædelse

Forsikringen træder i kraft på den i policen anførte dato.

4. Præmiebetaling

4.1

Præmien opkræves med angivelse af sidste rettidige betalingsdag.

Sammen med præmien opkræves de offentlig fastsatte afgifter til staten. Forsikringstageren betaler de udgifter, der er forbundet med opkrævningen og betalingen af præmien mv.

4.2

Betales pr. indbetalingskort sendes påkrav om betaling til den opgivne betalingsadresse eller e-Boks. Betales via betalingservice eller anden elektronisk betalingsmåde hæves beløbet på det opgivne kontonummer.

4.3

Ændres betalingsadresse eller kontonummer, skal selskabet straks underrettes.

4.4

Første præmie forfalder til betaling ved forsikringens ikrafttræden og senere præmier på de anførte forfaldsdage.

4.5

Betalingsfristen for første præmie er mindst 12 dage fra modtagelsen af indbetalingskortet. Ved senere præmier er betalingsfristen mindst 21 dage fra modtagelsen af indbetalingskortet. Sidste rettidige betalingsdag vil fremgå af indbetalingskortet. Betalingsfristerne gælder ikke, hvor præmien opkræves via betalingservice.

4.6

Betales første præmie ikke rettidigt, ophører forsikringen.

4.7

Betales senere præmie ikke rettidigt, kan selskabet, 14 dage efter udløbet af betalingsfristen efter punkt 4.5, opsiges forsikringsaftalen. Aftalen opsiges med 21 dages varsel, medmindre præmien er betalt inden denne dato.

4.8

Betales præmien for sent på grund af særligt undskyldende omstændigheder, og betales præmie samt renter og omkostninger umiddelbart efter at den særligt undskyldende omstændighed er ophørt, løber forsikringsaftalen på ny fra dagen efter, at betalingen sker. Betalingen skal dog ske senest tre måneder efter udløbet af opsigelsesfristen i punkt 4.7. Ved manglende betaling af første præmie, skal betaling dog ske senest tre måneder efter betalingsfristen i punkt 4.5.

Er forsikringsaftalen indgået for en bestemt periode, skal betaling ske inden udløbet af denne periode.

4.9

Er forsikringen ophørt på grund af præmierestance, kan den ikke sættes i kraft igen, før restancen er betalt og da kun med præmiebetaling helårligt forud i mindst to år.

4.10

Ved forsikringens ophør tilbagebetales eventuelt overskydende præmie.

5. Gebyrer

5.1 Gebyrer

5.1.1 Selskabet er berettiget til at beregne gebyrer til hel eller delvis dækning af omkostningerne ved opkrævninger, rykkerskrivelser, inkasso, udbetalinger, dokumenter, oversigter, genparter og

fotokopier samt besigtigelser, ekspeditioner og ydelser i forbindelse med police- og skadebehandling.

5.1.2 Prisen er enten fast eller beregnes som en procentsats/timesats. Beregningsmetoderne kan kombineres.

5.1.3 Priserne fremgår af selskabets prisliste, der kan ses på selskabets hjemmeside eller oplyses ved forespørgsel.

5.2 Ændring og indførelse af nye gebyrer

5.2.1 I bestående forsikringsaftaler kan gebyrer forhøjes eller nye gebyrer indføres af omkostnings-, indtjenings- eller markedsmæssige årsager.

5.2.2 Forhøjelse af gebyrer sker med en måneds varsel til den første i en måned. Ændringerne offentliggøres på selskabets hjemmeside. Indførelse af nye gebyrer sker ved brev til forsikringstager med 3 måneders varsel til policens hovedforfaldsdato.

6. Varighed og opsigelse

6.1 1-årig periode

Forsikring, der er tegnet for en 1-årig periode, løber indtil den skriftligt opsiges af forsikringstageren eller selskabet med mindst 1 måneds varsel til en hovedforfaldsdato.

6.2 Flerårig periode

Forsikring, der er tegnet for en flerårig periode løber indtil den skriftligt opsiges af forsikringstageren eller selskabet med mindst 1 måneds varsel til den flerårige periodes udløb.

6.3 Opsigelse i forbindelse med skade

Fra anmeldelse af skade og indtil 1 måned efter erstatningens betaling eller efter afvisning af skaden er forsikringstageren og selskabet berettiget til at opsiges forsikringen skriftligt med 14 dages varsel.

6.3.1 Hvis forsikringen er tegnet for en flerårig periode, og der derfor har været ydet reduktion i præmien, kan opsigelse fra forsikringstagers side kun ske mod efterbetaling af et beløb svarende til den ydede reduktion i forsikringspræmien, der er sket fra den flerårige periodes start til ophørsdagen.

6.4

Hvis selskabet på grund af forsikringens forløb fx efter gentagne skadetilfælde stiller skærpede betingelser for dens fortsættelse eller opsiges forsikringen, sker registrering heraf i kodeform til automobilforsikringsselskabernes fællesregister over forsikringstagere, der frembyder en særlig risiko. Samtidig med registreringen vil forsikringstageren få meddelelse om dette med nærmere oplysning om klageadgang mv. Registrering i det fælles register (Philip Heymans Allè 1, 2900 Hellerup, tlf. nr. 41 91 91 91) sker på grundlag af en tilladelse meddelt af Datatilsynet.

7. Reguleringer

7.1

Præmien indeksreguleres én gang om året på forsikringens første forfaldsdag i kalenderåret.

7.2

Selvrisikobeløb indeksreguleres hvert år den 1. januar.

7.3

Reguleringen sker i takt med ændringen i det summariske lønindeks for den private sektor, der offentliggøres af Danmarks Statistik. Basis for reguleringen er lønindeks for januar kvartal i kalenderåret før.

7.4

Ophører udgivelsen af nævnte lønindeks, er selskabet berettiget til at fortsætte indeksreguleringen efter et andet indeks fra Danmarks Statistik.

7.5

Forsikringen er et fastpræmieprodukt, hvor præmien ikke ændres ved en skade.

7.6 Regulering af summer

Hvis de oplyste summer/beløb, der er nævnt i betingelserne indeksreguleres, vil beløbet være efterfulgt af årstal: (2012).

8. Ændringer

Selskabet kan ændre betingelser og/eller præmie med 1 måneds varsel til hovedforfald. Forsikringstageren er berettiget til skriftligt at opsiges forsikringen med 14 dages varsel til ændringsdagen, når ændringen er til ugunst for forsikringstageren.

9. Oplysningspligt

9.1

Selskabet skal straks have besked, hvis:

9.1.1 Forsikringstager eller den faste bruger flytter og/eller ønsker betalingsadressen ændret.

9.1.2 Der sker ændring af den risiko, der er beskrevet i policen, herunder vognskifte, køretøjets art og anvendelse, tilbehør, vægt, antal hk og nyværdi ved første registrering.

9.1.3 Ændringen kan få betydning for præmien i op- eller nedadgående retning. Præmiereguleringen vil ske efter gældende tarif fra tidspunktet for ændringen.

9.2

Undladelse af at give denne meddelelse kan medføre, at erstatningen bliver nedsat eller bortfalder.

9.3 Salg eller afmelding af køretøjet

Sælges eller afmeldes køretøjet, skal selskabet straks have besked. Forsikringen ophører fra salgs-/afmeldingsdatoen.

9.4 Nyt køretøj

Ved anskaffelse af nyt køretøj til samme anvendelse inden for 3 år efter salg/afmelding kan forsikringen videreføres med de bestående rettigheder vedrørende skadefri anciennitet. Øvrige vilkår reguleres samtidig efter selskabets gældende tarif og forsikringsbetingelser.

10. Ved skade eller erstatningskrav

10.1

Sker der en skade, eller rejses der krav, eller kan der forventes rejst krav, som selskabet må formodes at være pligtig at dække, skal selskabet straks underrettes herom.

Anmeldelse kan ske ved at ringe til os på tlf. +45 70 10 90 09.

Hele døgnet kan anmeldelse ske på selskabets hjemmeside.

Ved akut hjælp henvises til vores døgnservice på tlf. +45 70 22 52 32.

10.2

Tyveri og hærværk skal ligeledes anmeldes til politiet.

10.3

På Motorulykke skal sikrede have været under nødvendig lægebehandling.

10.4

Selskabet skal have meddelelse inden 48 timer efter et dødsfald. Selskabet kan forlange obduktion.

10.5

Anerkendelse af erstatningspligt/-krav må kun ske med selskabets samtykke, og selskabet træffer i øvrigt bestemmelse om sagens behandling.

10.6

Hvis sikrede uden selskabets samtykke har betalt erstatning eller godkendt et fremsat erstatningskrav, uden der foreligger juridisk erstatningspligt, er selskabet fri for ansvar.

11. Dækning i andet selskab

Er der tegnet forsikring mod samme risiko i et andet selskab, og har dette selskab taget forbehold om, at dækningen falder bort eller indskrænkes, hvis forsikring tillige er tegnet i andet selskab, gælder samme forbehold for nærværende forsikring. Denne bestemmelse gælder kun opgørelsen mellem selskaberne.

12. Krig, jordskælv, atomenergi mv.

Forsikringen dækker ikke skade, som direkte eller indirekte er en følge af:

- Krig, krigslignende handlinger, neutralitetskrænkelser, borgerkrig, oprør eller borgerlige uroligheder
- Terrorisme
- Jordskælv eller andre naturkatastrofer
- Udløsning af atomenergi eller radioaktive kræfter

13. Utilfreds med selskabet

13.1

Ved utilfredshed med selskabets behandling af en skade, fx erstatningens størrelse eller tolkning af forsikringsbetingelserne, er der mulighed for at klage.

Vedrører klagen vores afgørelse, den måde sagen er behandlet på eller vores produkter, så prøv i første omgang at kontakte den person eller det center, der har behandlet sagen.

Det er nemmest og hurtigst at løse sagen på denne måde.

13.2 Klageansvarlig enhed

Bliver det nødvendigt at gå videre, kan vores klageansvarlige enhed kontaktes via e-mail eller brev.

Kontaktoplysninger findes på selskabets hjemmeside eller oplyses ved forespørgsel.

13.3 Ankenævn

Hvis der efter en fornyet henvendelse til selskabet ikke opnås et tilfredsstillende resultat, kan der indgives en skriftlig klage til:

Ankenævnet for Forsikring

Anker Heegaards Gade 2
1572 København V
Tlf. +45 33 15 89 00
www.ankeforsikring.dk

Klagen skal sendes til Ankenævnet på et særligt klageskema, og der skal betales et gebyr til Ankenævnet for deres behandling af sagen.

Klageskemaet kan hentes på nævnets hjemmeside eller kan sendes fra Ankenævnet eller selskabet.

13.4 Motorulykke - Arbejdsskadestyrelsen

13.4.1 Spørgsmålet om méngradens størrelse kan forlanges forelagt for Arbejdsskadestyrelsen ved uenighed om den af selskabets fastsatte méngrad.

13.4.2 Arbejdsskadestyrelsens afgørelse vil være en voldgiftsavgørelse, og det kan inden sagen forelægges aftales, at afgørelsen er bindende for begge parter.

13.4.3 Den af parterne, der ønsker spørgsmålet om méngradens størrelse forelagt for Arbejds-skadestyrelsen, betaler de omkostninger, der er forbundet med forelæggelsen – herunder udgifter til yderligere lægeerklæringer.

13.4.4 Ændrer Arbejdsskadestyrelsen den af selskabet fastsatte méngrad til fordel for sikrede, betales omkostningerne altid af selskabet.

14. Lovgivning og værneting

For forsikringen gælder også lov om forsikringsaftaler.

Tvister vedrørende forsikringsaftalen afgøres efter dansk ret ved danske domstole.

Motoransvar

Betingelser R303161

Gælder kun, hvis det fremgår af policen

15. Hvilket ansvar er dækket

15.1

Forsikringen dækker ansvar for skade forvoldt, når det i policen nævnte køretøj er i brug som motorkøretøj med de begrænsninger og undtagelser, der er nævnt under punkt 16.

15.1.1 Eventuelt godkendt anhængertræk er medforsikret.

15.2

Ligeledes dækkes ansvar for skade, som opstår i forbindelse med:

- Øvelseskørsel fx glatføre-, manøvre- og skolekørsel. Det er dog en betingelse, at der køres på et område, der er godkendt af politiet og afspærret til formålet, og at kørslen foregår under instruktion af godkendt kørelærer, motororganisation eller tilsvarende sagkyndige. Kommer eleven i forbindelse med køreuddannelsen til kørekort, som fører af køretøjet, til skade under kørslen, vil skaden være dækket
- Kørsel under orienterings-, præcisions- og økonomiløb er dækket i Danmark. Kræver løbet justitsministeriets tilladelse, skal denne være givet, og de foreskrevne regler for løbet skal overholdes

16. Forsikringen dækker ikke

16.1

Skade på førerens person.

16.2

Skade på ting eller ejendom, der er i varetægt/ tilhører føreren, den faste bruger, forsikringstageren eller virksomheder helt eller delvist ejet af disse.

16.3

Skade der er omfattet af lov om fragtaftaler ved international vejtransport.

16.4

Skade på tilkoblet køretøj eller påhængsredskab.

16.5

Skade på transporteret gods, hvis ansvaret ikke er omfattet af færdselslovens regler.

16.6

Skade medens køretøjet benyttes til anden kørsel end anført i policen.

16.7

Skade hvis køretøjet anvendes til udlejning uden fører.

16.8

Skade på ting der befordres af køretøjet når skaden sker i udlandet, bortset fra personlig rejsebagage tilhørende andre end forsikringstageren eller føreren.

16.9

Skade sket under terræn-, kap- og væddeløbskørsel og træning dertil eller anden kørsel på bane eller område end den, der er nævnt under punkt 15.2.

16.10

Kørselsskade der sker, når en virksomhed har fået overladt køretøjet til reparation, service og lignende, medmindre kørsel sker i forsikringstagers interesse.

Motorkasko

Betingelser R303161

Gælder kun, hvis det fremgår af policen

17. Hvad er omfattet

17.1

Forsikringen omfatter det i policen nævnte køretøj.

17.1.1 Almindeligt tilbehør

Ud over selve køretøjet dækkes almindeligt tilbehør, som er standard for køretøjets fabrikat, model, type og årgang. Almindeligt tilbehør kan også være ting, der udelukkende bruges i forbindelse med køretøjet, fx et sæt afmonterede vinterhjul, når der er monteret sommerhjul på køretøjet, og et sæt sommerhjul, når der er monteret vinterhjul på køretøjet. Derudover dækkes tagbagagebærer, overtræk og lignende. Standardværktøjet er dækket, hvis det alene anvendes i forbindelse med køretøjet.

17.1.2 Fastmonteret ekstraudstyr

Ud over almindeligt tilbehør dækkes fastmonteret ekstraudstyr inklusiv montering samt op til fem kasettebånd og fem cd'er.

Ekstraudstyr er bl.a.:

- Radio/kassette/cd-anlæg
- Specialfælge og specialdæk
- Ekstralysgter
- Spoiler/skørter
- Solvisir
- Dekorationer og speciallakering
- Satellitnavigationsudstyr
- Bil-tv, video- og dvdudstyr
- Walkie-talkie
- Sender- og modtagerudstyr

17.1.2.1 Fastmonteret ekstraudstyr dækkes med indtil 50.000 kr. pr. skade.

18. Forsikringen omfatter ikke

Reserve dele.

19. Hvilke skader er dækket

19.1

Forsikringen dækker skade på køretøjet samt tab af køretøjet ved tyveri og røveri, med de begrænsninger og undtagelser, der er nævnt under punkt 20.

19.2

Ligeledes dækkes skade på køretøjet som opstår i forbindelse med:

- Øvelseskørsel fx glatføre-, manøvre- og skolekørsel. Det er dog en betingelse, at der køres på et område, der er godkendt af politiet og afspærret til formålet, og at kørslen foregår under instruktion af godkendt kørelærer, motororganisation eller

tilsvarende sagkyndige. Kommer eleven i forbindelse med køreuddannelsen til kørekort, som fører af køretøjet, til skade under kørslen, vil skaden være dækket under ansvarsforsikringen

- Kørsel under orienterings-, præcisions- og økonomiløb er dækket i Danmark. Kræver løbet justitsministeriets tilladelse, skal denne være givet, og de foreskrevne regler for løbet skal overholdes

19.3

Ved krav om elektronisk startspærre og GPS satellitsporingssystem

Ved tyveri eller skade som følge af tyveri er det en betingelse for dækning, at den elektroniske startspærre er tilsluttet og funktionsdygtig, når køretøjet forlades, mens GPS satellitsporingssystemet skal være tilsluttet og funktionsdygtigt hele døgnet.

Ovennævnte gælder, hvis der i policen er krav om, at køretøjet har installeret en elektronisk startspærre og et af selskabet godkendt GPS satellitsporingssystem.

20. Forsikringen dækker ikke

20.1

Skade, der påføres det forsikrede køretøj ved brand, eksplosion, lynnedslag eller kortslutning.

20.2

Tyveri af brændstof.

20.3

Foringelse af køretøjets stand som følge af brug, slitage og vejrligets påvirkning som fx stenslag i lak, ridser i ruder forårsaget af vinduesviskere, tæring og rust.

20.4

Fabrikations- og materialefejl og skade, der alene opstår i og er begrænset til mekaniske dele.

20.5

Skade der påføres køretøjet eller dele deraf under og i forbindelse med bearbejdning eller behandling, medmindre skaden er sket i vaskehal, nedstyrtning af køretøjet fra lift, eller kørsel som foregår i forsikringstagers interesse.

20.6

Skade som følge af frostsprængning.

20.7

Skade der alene opstår i og er begrænset til det elektriske system i el-drevne køretøjer.

20.8

Skade der sker, medens køretøjet var udlejet uden fører i strid med Justitsministeriets bestemmelser.

20.9

Skade på varevogn, når skaden skyldes kørsel eller aflæsning med hævet kran/tippelad eller fejlbetjening af kran/tippeladssystemet.

20.10

Skade forvoldt med forsæt*, ved groft uforsvarlig kørsel eller anden form for grov uagtsomhed*, eller mens køretøjet blev ført af en person, der var beruset. Forsikringstageren er dækket medmindre denne eller den faste bruger var fører af bilen eller vidste, at der forelå omstændigheder som beskrevet, eller deres ukendskab hertil skyldes grov uagtsomhed*.

20.11

Skade sket, mens køretøjet blev ført af en person, der ikke havde lovbehalet kørekort, medmindre det godtgøres, at skaden ikke skyldes manglende kørefærdighed. Forsikringstageren er dækket, hvis denne eller den faste bruger hverken vidste eller burde vide, at der forelå omstændigheder som beskrevet.

20.12

Tab opstået i forbindelse med politiets eller andre myndigheders beslaglæggelse af køretøjet.

20.13

Tyveri af afmonteret tilbehør/udstyr, medmindre dette opbevares i aflåst rum.

20.14

Skade sket under terræn-, kap- og væddeløbskørsel og træning dertil eller anden kørsel på bane eller område end den, der er nævnt under punkt 19.2.

21. Redningsforsikring i udlandet

21.1

Redningsforsikringen omfatter personbiler, varebiler med tilladt totalvægt under 3,5 tons, og dækker i tilknytning til Motorkasko.

21.2

Forsikringen dækker dog ikke, hvis rejsens formål er godstransport.

21.3

De fuldstændige vilkår for redningsforsikringen findes i det røde SOS-servicekort. Kortet kan printes fra SOS-Internationals hjemmeside eller fås hos selskabet. Køretøjets registreringsattest skal altid medbringes i udlandet.

Motorbrand

Betingelser R303161

Gælder kun, hvis det fremgår af policen

22. Hvad er omfattet

22.1

Forsikringen omfatter det i policen nævnte køretøj.

22.1.1 Almindeligt tilbehør

Ud over selve køretøjet dækkes almindeligt tilbehør, som er standard for køretøjets fabrikat, model, type og årgang. Almindeligt tilbehør kan også være ting, der udelukkende bruges i forbindelse med køretøjet, fx et sæt afmonterede vinterhjul, når der er monteret sommerhjul på køretøjet, og et sæt sommerhjul, når der er monteret vinterhjul på køretøjet. Derudover dækkes tagbagagebærer, overtræk og lignende. Standardværktøjet er dækket, hvis det alene anvendes i forbindelse med køretøjet.

22.1.2 Fastmonteret ekstraudstyr

Ud over almindeligt tilbehør dækkes fastmonteret ekstraudstyr inklusiv montering samt op til fem kasettebånd og fem cd'er.

Ekstraudstyr er bl.a.:

- Radio/kassette/cd-anlæg
- Specialfælge og specialdæk
- Ekstralygter
- Spoiler/skørter
- Solvisir
- Dekorationer og speciallakering
- Satellitnavigationsudstyr
- Bil-tv, video- og dvdudstyr
- Walkie-talkie
- Sender- og modtagerudstyr

22.1.2.1 Fastmonteret ekstraudstyr dækkes med indtil 50.000 kr. pr. skade.

23. Forsikringen omfatter ikke

Reserveedele.

24. Hvilke skader er dækket

24.1

Forsikringen dækker skade på køretøjet ved brand, eksplosion, lynnedslag og kortslutning med de begrænsninger og undtagelser, der er nævnt under punkt 25.

24.2

Ligeledes dækkes skade på køretøjet, som opstår i forbindelse med:

- Øvelseskørsel fx glatføre-, manøvre- og skolekørsel. Det er dog en betingelse, at der køres på et område, der er godkendt af politiet og afspærret til formålet, og at kørslen foregår under

instruktion af godkendt kørelærer, motororganisation eller tilsvarende sagkyndige. Kommer eleven i forbindelse med køreuddannelsen til kørekort, som fører af køretøjet, til skade under kørslen, vil skaden være dækket under ansvarsforsikringen

- Kørsel under orienterings-, præcisions- og økonomiløb er dækket i Danmark. Kræver løbet justitsministeriets tilladelse, skal denne være givet, og de foreskrevne regler for løbet skal overholdes

25. Forsikringen dækker ikke

25.1

Skade der skyldes slitage.

25.2

Fabrikations- og materialefejl.

25.3

Skade der alene opstår i og er begrænset til det elektriske system i el-drevne køretøjer.

25.4

Skade der sker, medens køretøjet var udlejet uden fører i strid med Justitsministeriets bestemmelser.

25.5

Skade forvoldt med forsæt*, ved groft uforsvarlig kørsel eller anden form for grov uagtsomhed*, eller mens køretøjet blev ført af en person, der var beruset. Forsikringstageren er dækket medmindre denne eller den faste bruger var fører af bilen eller vidste, at der forelå omstændigheder som beskrevet, eller deres ukendskab hertil skyldes grov uagtsomhed*.

25.6

Skade sket, medens køretøjet blev ført af en person, der ikke havde lovbealet kørekort, medmindre det godtgøres, at skaden ikke skyldes manglende kørefærdighed.

Forsikringstageren er dækket, hvis denne eller den faste bruger hverken vidste eller burde vide, at der forelå omstændigheder, som beskrevet.

25.7

Skade sket under terræn-, kap- og væddeløbskørsel og træning dertil eller anden kørsel på bane eller område end den, der er nævnt under punkt 24.2.

Erstatningsregler motor

26. Erstatningsregler

26.1 Forsikringssummer

26.1.1 Motoransvar

Forsikringen dækker i Danmark med de summer, der er fastsat i færdselsloven.

Ved personskade dækkes med indtil 109 mio. kr. (2012) og ved tingskade med indtil 22 mio. kr. (2012).

26.1.1.1 Ved udlandskørsel dækker forsikringen med de forsikringssummer, der kræves i det pågældende land dog mindst med de beløb, der gælder i Danmark.

26.1.2 Motorkasko og -brand

Forsikringen dækker indtil et beløb svarende til motorkøretøjets handelsværdi umiddelbart før skaden.

26.2 Besigtigelse og reparation

Reparation må ikke udføres uden aftale med selskabet eller selskabets taksator. Forsikringstageren kan dog lade mindre reparationer udføre, hvis det er ulovligt eller uforvarsligt at køre videre med køretøjet, og kørslen ikke kan udsættes.

26.2.1 Selskabet har ret til at anvise reparatør.

26.3 Partiel skade

Skadens størrelse fastsættes til det beløb, det vil koste at sætte køretøjet i samme stand som før skaden. Selskabet kan enten betale en kontant erstatning eller lade køretøjet istandsætte. Forøgede udgifter ved reparation uden for normal arbejdstid og eventuel forringelse af køretøjets handelsværdi erstattes ikke. Er skaden sket, efter at køretøjet var overladt eller solgt til en reparatør eller forhandler, skal reparationer, som kan udføres på den pågældendes eget værksted, udføres til nettopriser. Skader, som udbedres på andre værksteder, erstattes med de beløb, som reparatøren normalt betaler for sådan reparation.

26.4 Totalskade

Skaden er total, hvis reparationen efter selskabets skøn ikke kan betale sig, ikke må foretages i henhold til gældende toldregler, eller at køretøjet ved tyveri ikke bliver fundet inden 4 uger efter, at selskabet har modtaget skadeanmeldelsen.

I så fald fastsættes erstatningen til det beløb, et køretøj af tilsvarende fabrikat, model, type, årgang og stand vil kunne købes for mod kontant betaling. Hvis selskabet har udbetalt kontanterstatning, tilhører køretøjet selskabet.

26.5 Nyværdierstatning

For person- og varebiler, der alene anvendes til privat person- og rejsekørsel, betaler selskabet en erstatning, der svarer til prisen for en fabriksny bil af samme fabrikat, model, type, årgang og anvendelse som den skaderamte under forudsætning af, at:

- Skaden er sket inden for det første år efter første indregistrering,
- Den skaderamte bil var fabriksny ved tegning eller ændring af forsikringen,
- Reparationsomkostningerne beregnes til at ville overstige 50 % af en tilsvarende bils nyværdi på skadetidspunktet.

26.5.1 Nyværdierstatningen gælder ikke for leasede biler.

26.5.2 Hvis selskabet har udbetalt nyværdierstatning, tilhører køretøjet selskabet.

26.6 Transportomkostninger i Danmark

Er der ikke tegnet abonnement hos et redningskorps, betaler selskabet nødvendige omkostninger til transport af køretøjet til nærmeste reparationsværksted og ved tyveri tillige nødvendige omkostninger til afhentning af køretøjet.

26.7 Merværdiafgift

Merværdiafgift (moms) i henhold til gældende lov betales af selskabet.

26.7.1 For køretøjer tilhørende momsregistrerede virksomheder gælder dog følgende:

Merværdiafgift bæres endeligt af forsikringstageren i det omfang, denne kan medregne beløbet i den indgående merværdiafgift. Selskabet udlægger merværdiafgiften over for reparatøren og sender forsikringstageren en opgørelse ved skadens afregning. Ved kontant erstatning fradrages merværdiafgiften.

26.7.2 Betales opkrævet moms ikke senest 14 dage efter påkrav, forbeholder selskabet sig ret til at slette eventuel dækning for Motorkasko og Motorbrand med 14 dages varsel.

26.8 Afsavn

Afsavnstab eller andet indirekte tab dækkes ikke.

26.9 Renter

Selskabet udreder de ved erstatningsspørgsmålets afgørelse pådragne omkostninger samt renter af erstatningsbeløb hørende under forsikringen, selv om dækningssummerne derved overskrides. Det er dog en betingelse, at selskabet løbende har godkendt omkostningerne og renterne.

26.10 Selvrisiko

Er forsikringen tegnet med selvrisiko, gælder denne for enhver skade, med de fravigelser der er nævnt i punkt 26.10.1. Der opkræves alene 1 selvrisiko pr. skade. Selvrisikobeløbet fremgår af policen.

26.10.1 Selvrisiko gælder ikke ved skade:

26.10.1.1 Efter at køretøjet var overdraget til ny ejer. Er ny ejer ansvarlig for skaden, opkræves selvrisikobeløbet hos ny ejer.

26.10.1.2 Ved brand-, tyveri- eller hærværksskade forårsaget af en kendt gerningsmand, der er ude af stand til at refundere selskabets udgift.

26.10.1.3 Hvor skadevolders erstatningspligt bortfalder i medfør af bestemmelserne i lov om erstatningsansvar.

26.10.1.4 Der alene er dækket efter forsikringsbetingelserne for redningsforsikring eller som er sket, mens bilen er overladt til reparatør eller forhandler. Er disse ansvarlig for skaden, opkræves/ fradrages selvrisikobeløbet dog hos reparatør eller forhandler.

26.10.2 Overstiger reparationen selvrisikobeløbet, lægger selskabet dette ud over for reparatøren og opkræver det hos forsikringstageren.

26.10.3 Forsikringstageren har krav på erstatning for udlagt selvrisiko, i det omfang kravet gennemføres mod en skadevolder.

26.10.4 Betales selvrisikobeløbet ikke senest 14 dage efter påkrav, forbeholder selskabet sig ret til at slette Motorkasko og Motorbrand med 14 dages varsel.

26.11 Regres

26.11.1 I det omfang, selskabet har betalt en erstatning, indtræder selskabet i sikredes eventuelle krav mod tredjemand.

26.11.2 Motoransvar

Selskabet har regres* mod enhver, der efter færdselslovens § 104 (Grønlandsk Færdselslov § 48) er ansvarlig for skaden, og som har forvoldt denne med forsæt*.

26.11.2.1 Er skaden forvoldt ved uagtsomhed, har selskabet kun regres*, hvis uagtsomheden kan betegnes som grov hensynsløshed jf. Færdselslovens § 108 stk. 2 (Grønlandsk Færdselslov § 52, stk. 2).

26.11.2.2 For køretøjer der ikke må udlejes, har selskabet pligt til at gøre regres* gældende, hvis skaden er indtruffet, mens køretøjet var udlejet. Det gælder dog ikke, hvis det godtgøres, at skadens indtræden eller omfang ikke skyldes, at køretøjet er udlejet i strid med Færdselsstyrelsens bekendtgørelse om motorkøretøjer, der udlejes.

26.11.3 Motorkasko og -brand

Har selskabet på andet grundlag end policens måttet betale en skade, der ikke er dækket af forsikringen, har selskabet regres* for de afholdte udgifter.

Motorulykke død/invaliditet

Betingelser R303161

Gælder kun hvis det fremgår af policen

27. Hvad er dækket

27.1

Hvis forsikringen er købt med dækning for Motorulykke død og/eller invaliditet dækkes - under den respektive dækning - personskade, der er en direkte følge af:

27.1.1 Et ulykkestilfælde ved kørselsuheld*, når føreren og eventuelle passagerer befinder sig i køretøjet samt under ind- og udstigning af køretøjet.

27.1.1.1 Ulykkesdefinition

Ved et ulykkestilfælde forstås en pludselig hændelse der forårsager personskade.

27.1.2 Et ulykkestilfælde ved kørselsuheld*, der sker i forbindelse med øvelseskørsel. Det er en betingelse, at øvelseskørslen foregår på et område, der er godkendt af politiet og afspærret til formålet, og at kørslen foregår under instruktion af godkendt kørelærer, motororganisation eller tilsvarende sagkyndige.

27.1.3 Dødsfald, der er en direkte følge af et ulykkestilfælde, og som indtræder inden for 1 år fra ulykkestidspunktet.

27.1.3.1 Selskabet skal have meddelelse om dødsfaldet inden 48 timer, og kan betinge dækningen af, at der foretages obduktion.

27.2 Årsagssammenhæng

For at opnå dækning skal der være årsagssammenhæng mellem ulykkestilfældet og skaden. Ved vurderingen bliver der blandt andet lagt vægt på, om hændelsen er egnet til at forårsage personskade. Det vil sige, om hændelsen i sig selv er nok til at forårsage eller forklare skaden.

28. Forsikringen dækker ikke

28.1 Sygdom

Ulykkestilfælde, der er forårsaget af sygdom eller sygdomsanlæg.

28.1.1 Sygdomme som efter lægelig (medicinsk) erfaring ikke kan antages at være en følge af et ulykkestilfælde.

28.1.2 Forværring af et ulykkestilfældes følger, når disse er forårsaget af en tilstedeværende eller tilfældigt tilstødende sygdom.

28.1.3 Sygdom og/eller udløsning af latente sygdomsanlæg, selvom sygdommen er opstået eller forværret ved et ulykkestilfælde eller følger heraf, hvis hovedårsag er sygdom eller sygdomsanlæg.

28.2 Smitte

Følger, der skyldes smitte med sygdomme, vira (virus), bakterier, andre mikroorganismer eller lignende.

28.3 Følger efter behandling

Følger efter læge-, tandlæge-, fysioterapi-, kiropraktor-, alternativ behandling og andre former for behandlinger samt blodprøver/donation, som ikke er nødvendige i forbindelse med et ulykkestilfælde, der er omfattet af forsikringen.

28.4

Overbelastning, nedslidning og almindelige dagligdags bevægelser

28.4.1 Skader på kroppen sket som følge af en overbelastning, der ikke er pludselig.

28.4.2 Mén som følge af en overbelastning af andre legemsdele end dem, der er beskadiget ved ulykken.

28.4.3 Skader på kroppen sket som følge af nedslidning.

28.4.4 Skader som følge af almindelige dagligdags bevægelser.

28.5 Psykiske følger

Psykiske følger efter ulykkestilfælde, hvor forsikrede ikke selv har været udsat for fare for fysisk personskade, på det tidspunkt hændelsen indtraf.

28.6 Insektstik

Insektstik og insektbid samt følger heraf.

28.7 Øvelseskørsel

Ulykkestilfælde der sker i forbindelse med øvelseskørsel, som ikke foregår på et område, der er godkendt af politiet og afspærret til formålet, og ikke foregår under instruktion af godkendt kørelærer, motororganisation eller tilsvarende sagkyndig.

28.8 Motorløb af enhver art

Ulykkestilfælde der sker i forbindelse med motorløb af enhver art.

28.9 Udlejet køretøj

Ulykkestilfælde der indtræffer, mens det køretøj, der er anført i policen, er udlejet med eller uden fører eller bliver benyttet uden forsikringstagers viden eller vilje.

28.10 Overladt køretøj

Ulykkestilfælde der rammer personer, som i erhvervsøjemed har fået overladt køretøjet til salg, reparation, service, transport, opbevaring, parkering eller lignende.

28.11 Ikke lovbealet kørekort

Ulykkestilfælde, der indtræffer, mens køretøjet bliver ført af en person, der ikke har lovbealet kørekort, medmindre det bliver godtgjort, at skaden ikke er sket på grund af manglende kørefærdighed.

28.12 Forsæt, grov uagtsomhed, påvirkning

Uanset forsikredes sindstilstand eller tilregnelighed på ulykkestidspunktet dækkes ikke følger af ulykkestilfælde, der:

- Er fremkaldt af forsikrede med forsæt* eller ved grov uagtsomhed*
- Skyldes selvforskyldt beruselse, selvforskyldt påvirkning af narkotika eller andre rusmidler, selvmordsforsøg eller strafbare handlinger og følger heraf

28.13 Dødsfald af naturlig eller ukendt årsag

Dødsfald der har naturlige årsager, eller hvor årsagen til dødsfaldet er ukendt.

Erstatningsregler motorulykke

29. Erstatningsregler

29.1 Motorulykke Død

29.1.1 Erstatning

Erstatningen udbetales med den gældende sum på skadetidspunktet, med fradrag af eventuel alder og boafgift.

29.1.1.1 Reduktion af erstatning

Var afdøde fyldt 68 år på skadetidspunktet, bliver dødsfaldserstatningen nedsat med følgende procenter:

Fyldt 68 år	10 %
Fyldt 69 år	20 %
Fyldt 70 år	30 %
Fyldt 71 år	40 %
Fyldt 72 år	50 %

29.1.2 Hvem modtager erstatningen

Erstatningen tilfalder afdødes "nærmeste pårørende"*, medmindre forsikringstager har meddelt andet skriftligt til selskabet.

29.1.3 Umyndige

Erstatning til umyndige bliver udbetalt efter bestemmelserne i værgemålsloven.

29.1.4 Et ulykkestilfælde giver ikke ret til erstatning for både varigt mén og død. Er der udbetalt ménerstatning, bliver det udbetalte beløb fratrukket i dødsfaldserstatningen.

29.2 Motorulykke invaliditet

29.2.1 Har en skade medført et varigt mén på 5 % eller derover, bliver der udbetalt ménerstatning.

29.2.2 Erstatningen udgør lige så mange procent af forsikringssummen for varigt mén, som méngraden er fastsat til i procent. Erstatning beregnes af forsikringssummen på skadetidspunktet.

29.2.3 Méngraden fastsættes på grundlag af skadens medicinske art og omfang, og kan højest udgøre 100 % pr. ulykkestilfælde.

29.2.4 Méngraden fastsættes efter Arbejdsskadestyrelsens méntabel, der er gældende på afgørelsestidspunktet. Hvis skaden ikke er anført i méntabellen, fastsættes méngraden på grundlag af skadens medicinske art og omfang uden hensyntagen til sikredes erhverv og sociale situation.

29.2.5 Et i forvejen eksisterende varigt mén eller lidelse, herunder degenerative forandringer, uanset om de ikke tidligere har været symptomgivende, giver ikke ret til erstatning og kan ikke bevirke, at méngraden fastsættes højere, end hvis et sådan varigt mén eller lidelse ikke eksisterede.

29.2.6 Hvis der tidligere er udbetalt erstatning for varigt mén, vil den tidligere méngrad blive fratrukket erstatningen ved en ny skade i samme region.

29.2.7 Hvis der er tegnet ulykkesforsikring i flere selskaber med en samlet forsikringssum på mere end 10 mio. kr., sker erstatningsberegningen for den tegnede forsikring

forholdsmæssigt, som hvis den samlede tegnede sum var 10 mio. kr. En eventuel forholdsmæssig nedsættelse af erstatningen sker uden præmiereduktion.

29.2.8 Dobbelterstatning

Ved en méngrad på 30 % eller derover fordobles erstatningen.

29.2.9 Reduktion af erstatning

Forsikringssummen nedsættes med følgende procenter, når forsikrede er fyldt 68 år på skadetidspunktet:

Fyldt 68 år	10 %
Fyldt 69 år	20 %
Fyldt 70 år	30 %
Fyldt 71 år	40 %
Fyldt 72 år	50 %

29.2.9.1 Reduktion af dobbelterstatning

Dobbelterstatningen nedsættes med følgende procenter, når forsikrede er fyldt 57 år på skadetidspunktet:

Fyldt 57 år	10 %
Fyldt 58 år	20 %
Fyldt 59 år	30 %
Fyldt 60 år	40 %
Fyldt 61 år	50 %
Fyldt 62 år	60 %
Fyldt 63 år	70 %
Fyldt 64 år	80 %
Fyldt 65 år	90 %

Dobbelterstatningen bortfalder ved det fyldte 66. år.

29.2.10 Hvem modtager erstatningen

Erstatningen tilfalder den forsikrede.

29.2.10.1 Erstatning til umyndige bliver udbetalt efter bestemmelserne i værgemålsloven.

29.2.11 Genoptagelse

En ændring af méntabellen efter afgørelses-tidspunktet kan ikke alene medføre genoptagelse af sagen. Dertil kræves en forværring af din helbredstilstand som følge af ulykkestilfældet.

29.2.11.1 Afgrænsning af risikoperiode

Forsikringen dækker ikke følger, herunder forværring af følger, der viser sig senere end 5 år efter, at skaden er sket.

29.2.12 Selvrisiko

Der er ingen selvrisiko på skade, der er dækket af Motorulykke.

Ordforklaringer

Forsæt

Foreligger når man handler med fuld vished om,

eller indser med al overvejende sandsynlighed, at handlingen eller undladelsen vil medføre en skade.

Grov uagtsomhed

Grov uagtsomhed foreligger, når handlingen eller undladelsen indebærer en så indlysende fare for, at skade vil indtræffe.

Regres

Regres betegner det forhold, at selskabet har ret til at kræve det udbetalte erstatningsbeløb dækket af en anden.

Motorulykke

Kørselsuheld

Der er tale om kørselsuheld, når det køretøj, der er anført i policen, bliver impliceret i en påkørsel, et sammenstød, en væltning eller lignende, som typisk er forårsaget af, at det motordrevne køretøj har været benyttet som trafikmiddel. Definitionen af kørselsuheld følger Færdselslovens fortolkning af begrebet.

Nærmeste pårørende

Afdødes "nærmeste pårørende" er efter forsikringsaftaleloven:

- a. Ægtefællen (personer af samme køn, der har ladet deres partnerskab registrere, sidestilles med ægtefæller, jf. Lov om registreret partnerskab).
- b. Samlever.
- c. Hvis der ikke efterlades ægtefælle, registreret partner eller samlever, er det afdødes børn, der modtager erstatningen.
- d. Hvis der heller ikke efterlades børn, modtager afdødes arvinger erstatningen.

Samlever

For at opfylde betingelserne i forsikringsaftale-lovens § 105a, stk. 2 skal en samlever leve sammen med forsikrede på fælles bopæl **og**

- Vente, have eller have haft et barn sammen med forsikrede **eller**
- Have levet sammen med forsikrede i ægteskabslignende forhold på den fælles bopæl i de sidste 2 år før dødsfaldet.

Gjensidige Forsikring
A.C. Meyers Vænge 9
DK-2450 København SV
Tlf. +45 70 10 90 09
Fax +45 70 10 10 09
CVR-nr. 33 25 92 47

info@gjensidige.dk

dansk filial af
Gjensidige Forsikring ASA, Norge
ORG-nr. 995 568 217