

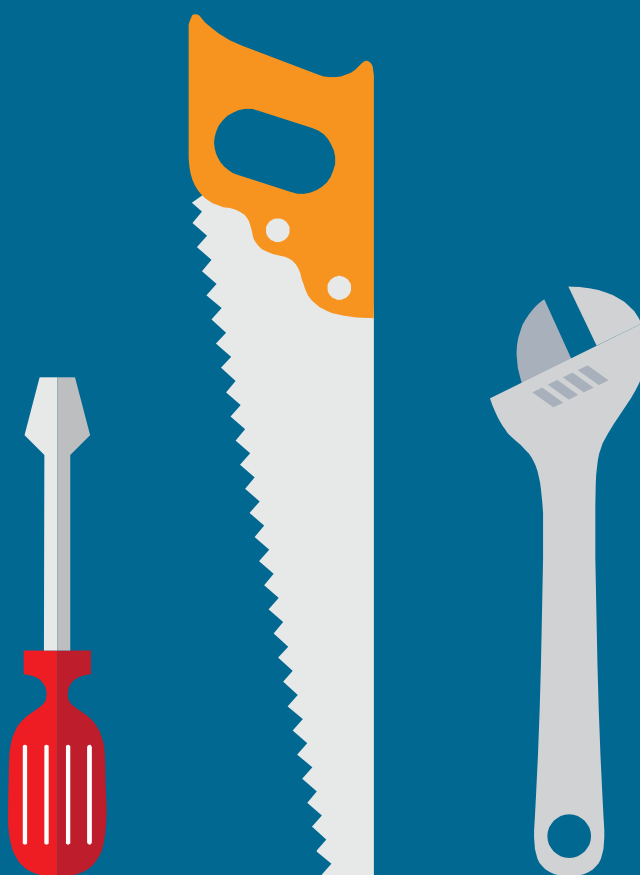

Gjensidige

Entreprise/Montage

Forsikringsbetingelser 3517 R357182



Gældende fra oktober 2018

Indholdsfortegnelse

1. Fællesbetingelser afsnit 1 - 15	Side 3	afsnit 30 - 32	Side 11
2. Brand bygge-/anlægsarbejder afsnit 16 - 19	Side 6	7. Driftstab afsnit 33 - 39	Side 13
3. All risks for bygge-/anlægs arbejder afsnit 20 - 24	Side 7	8. All risks for eksisterende løsøre afsnit 37 - 39	Side 14
4. All risks for bestående bygninger afsnit 25 - 27	Side 8	9. Erstatningsregler afsnit 40 - 42	Side 15
5. Entrepriseansvar afsnit 28 - 29	Side 9	10. Ordforklaringer	Side 16
6. All risks for montagearbejder			

Kontakt Gjensidige Forsikring

Du kan få svar på dine spørgsmål på www.gjensidige.dk, hvor du også kan anmelde en skade.

Fællesbetingelser

Betingelser R357182

Forsikringsbetingelsernes opbygning

Forsikringsbetingelserne har følgende opbygning:

- **Forklaring af enkelte begreber** der bruges i betingelserne.
- **Fællesbetingelser** der gælder for alle dækninger på forsikringen. Her kan bl.a. findes oplysninger om, hvem der er sikret, hvor forsikringen dækker, om præmiebetaling og hvad der skal gøres ved skade eller erstatningskrav.
- **Betingelserne for dækninger** der kan være omfattet af forsikringen. Det vil fremgå af policen, hvilke dækninger der er omfattet af forsikringen. Under betingelserne for dækningerne fremgår det, hvilke skader og/eller omkostninger der er dækket, og hvad forsikringen ikke dækker.
- **Erstatningsregler** hvor eventuelle summer, opgørelsesregler samt regler for selvrisiko og regres fremgår.
- **Ordforklaringer** for de ord der i betingelserne er stjernemarkeret*.

Forklaring af enkelte begreber

Selskabet

Ved selskabet forstås Gjensidige Forsikring, dansk filial af Gjensidige Forsikring ASA, Norge.

Forsikringstager

Ved forsikringstager forstås den person eller virksomhed, der med selskabet har indgået forsikringsaftalen.

Sikrede

Sikrede er den, som har ret til erstatning.

1. Hvem er sikret

Forsikringen dækker under hvert dækningsafsnit dem, der i policen er anført som sikret.

2. Hvor dækkes

Forsikringen dækker på det i policen angivne forsikringssted, eller under indlands transport i Danmark.

3. Ikrafttrædelse

Forsikringen træder i kraft på den i policen anførte dato.

4. Betaling af forsikringen

4.1

Betaling opkræves med angivelse af sidste rettidige betalingsdag.

Sammen med betalingen opkræves de offentlig fastsatte afgifter til staten. Forsikringstageren betaler de udgifter, der er forbundet med opkrævning og betaling.

4.2

Betales pr. indbetalingskort sendes påkrav om betaling til den opgivne betalingsadresse eller e-Boks. Betales via betalingsservice eller anden elektronisk betalingsmåde hæves beløbet på det opgivne kontonummer.

4.3

Ændres betalingsadressen eller kontonummer, skal selskabet straks underrettes.

4.4

Første betaling forfalder ved forsikringens ikrafttræden og senere betalinger på de anførte forfaldsdage.

4.5

Fristen for første betaling er mindst 12 dage fra modtagelsen af indbetalingskortet. Ved senere betalinger er fristen mindst 21 dage fra modtagelsen af indbetalingskortet. Sidste rettidige betalingsdag vil fremgå af indbetalingskortet. Fristerne gælder ikke, hvor betaling opkræves via betalingsservice.

4.6

Betales første opkrævning ikke rettidigt ophører forsikringsaftalen.

4.7

Betales senere opkrævninger ikke rettidigt, kan selskabet, 14 dage efter udløbet af betalingsfristen efter punkt 4.5, opsiges forsikringsaftalen. Aftalen opsiges med 21 dages varsel, medmindre opkrævningen er betalt inden denne dato.

4.8

Betales opkrævningen for sent på grund af særligt undskyldende omstændigheder, og betales opkrævning samt renter og omkostninger umiddelbart efter at den særligt undskyldende omstændighed er ophørt, løber forsikringsaftalen på ny fra dagen efter, at betalingen sker. Betalingen skal dog ske senest 3 måneder efter udløbet af opsigelsesfristen i punkt 4.7. Ved manglende betaling af første opkrævning, skal betaling dog ske senest 3 måneder efter betalingsfristen i punkt 4.5.

Er forsikringsaftalen indgået for en bestemt periode, skal betaling ske inden udløbet af denne periode.

4.9

Bygningsbrandforsikringen kan ikke bringes til ophør på grund af manglende præmiebetaling. Selskabet har derfor adgang til at gøre udlæg for præmien for bygningsbrandforsikringen med påløbne renter og omkostninger.

5. Gebyrer

5.1 Gebyrer

5.1.1 Selskabet er berettiget til at beregne gebyrer til hel eller delvis dækning af omkostningerne ved opkrævninger, rykkerskrivelser, inkasso, udbetalinger, dokumenter, oversigter, genparter og fotokopier samt besigtigelser, ekspeditioner og ydelser i forbindelse med police- og skadebehandling.

5.1.2 Prisen er enten fast eller beregnes som en procentsats/timesats. Beregningsmetoderne kan kombineres.

5.1.3 Priserne fremgår af selskabets prislister, der kan ses på selskabets hjemmeside eller oplyses ved forespørgsel.

5.2 Ændring og indførelse af nye gebyrer

5.2.1 I bestående forsikringsaftaler kan gebyrer forhøjes eller nye gebyrer indføres af omkostnings-, indtjenings- eller markedsmæssige årsager.

5.2.2 Forhøjelse af gebyrer sker med en måneds varsel til den første i en måned. Ændringerne offentliggøres på selskabets hjemmeside. Indførelse af nye gebyrer sker ved brev til forsikringstager med tre måneders varsel til policens hovedforfaldsdato.

6. Varighed og opsigelse

6.1

For policer, der er tegnet som løbende forsikringer, gælder følgende:

6.1.1 1-årig tegning

Forsikring, der er tegnet for en 1-årig periode, løber indtil den skriftligt opsiges af forsikringstageren eller selskabet med mindst 1 måneds varsel til en hovedforfaldsdato.

6.1.2 Flerårig tegning

Forsikring, der er tegnet for en flerårig periode løber indtil den skriftligt opsiges af forsikringstageren eller selskabet med mindst 1 måneds varsel til den flerårige periodes udløb.

6.2 Opsigelse i forbindelse med skade

6.2.1 For policer, der er tegnet som løbende forsikringer, gælder følgende:

Fra anmeldelse af skade og indtil 1 måned efter erstatningens betaling eller efter afvisning af skaden er forsikringstageren og selskabet berettiget til at opsiges forsikringen skriftligt med 14 dages varsel.

6.2.2 Hvis forsikringen er tegnet for en flerårig periode, og der derfor har været ydet reduktion i præmien, kan opsigelse fra forsikringstagers side kun ske mod efterbetaling af et beløb svarende til den ydede reduktion i forsikringspræmien, der er sket fra den flerårige periodes start til ophørsdagen.

7. Ændringer i forsikringsaftalen

Gælder for policer der er tegnet som løbende forsikringer

7.1

Selskabet skal varsle væsentlige ændringer i pris, selvrisko eller betingelser mindst 30 dage før forsikringens hovedforfaldsdato. Dette gælder ikke for indeksering, lovmæssige ændringer, betingelsesændringer af præciserende karakter som ikke er til ugunst for forsikringstager, eller ændringer der foretages i forbindelse med en skade. Hvis forsikringstager ikke ønsker at acceptere ændringerne, kan forsikringen opsiges skriftligt senest 14 dage efter meddelelse om ændringen er modtaget. Opsiges forsikringen ikke, fortsætter denne på de ændrede vilkår og/eller den ændrede pris.

7.2

Selskabet kan, uden varsel, foretage mindre væsentlige ændringer af prisen, med virkning fra forsikringens hovedforfaldsdato. Ændringen kan ske ud over indeksering og lovmæssige ændringer. Sker dette, kan forsikringstager vælge at opsiges forsikringen skriftligt senest 14 dage efter meddelelse om fornyelsesprisen er modtaget. Opsiges forsikringen ikke, fortsætter denne med den ændrede pris.

7.3

Vælger forsikringstager at opsiges forsikringen, kan det kun ske mod tilbagebetaling af den eventuelle rabat der er ydet ved en flerårig tagningsperiode.

8. Oplysningspligt

8.1

Forsikringen er tegnet på grundlag af oplysningerne i begæringen. Indtræffer der forandringer i de forhold, som er oplyst, skal dette straks meddeles selskabet, som da beslutter, om forsikringen kan fortsætte og i bekræftende fald på hvilke vilkår.

8.2

Risikoændringer Sikrede skal straks underrette selskabet:

8.2.1 Hvis den i policen oplyste entreprisesum overskrides,

8.2.2 Hvis der sker ændringer i den oplyste entrepriseart og /eller arbejdsmetode for entreprisen,

8.2.3 Hvis arbejdet stoppes helt, således at arbejdspladsen er forladt i perioder, længere end 1 uge, således at selskabet kan træffe beslutning om, hvorvidt og på hvilke betingelser entreprisen kan fortsætte.

8.3

Hvis forsikringen er udvidet til at dække driftstab, gælder yderligere at forsikringstager, straks skal gøre anmeldelse til selskabet, hvis der:

- Foretages ændringer i den oplyste tidsplan for entreprisens udførelse og aflevering, samt
- Sker overgang til kommerciel drift, således at selskabet kan træffe beslutning om, på hvilke betingelser forsikringen kan fortsætte.

9. Besigtigelse

Selskabet har til enhver tid ret til at lade det forsikrede besigtige.

10. Ved skade eller erstatningskrav

10.1

Sker der en skade eller rejses der krav, eller kan der forventes rejst krav, som selskabet må formodes at være pligtig at dække, skal selskabet straks underrettes herom. Anmeldelse kan ske ved at ringe til os på tlf. +45 70 10 90 09. Hele døgnet kan anmeldelse ske på selskabets hjemmeside. Ved akut hjælp henvises til selskabets døgnservice på tlf. +45 70 22 52 32.

10.2

Tyveri og hærværk* skal ligeledes anmeldes til politiet.

10.3

Du skal så vidt muligt afværge eller begrænse skaden og give selskabet adgang til at fortage de fornødne foranstaltninger. Udbedring af skaden, nedrivning eller fjernelse af forsikrede genstande, må dog ikke iværksættes før selskabet har givet samtykke hertil.

10.4

Anerkendelse af erstatningspligt/-krav må kun ske med selskabets samtykke, og selskabet træffer i øvrigt bestemmelse om sagens behandling.

10.5

Hvis sikrede uden selskabets samtykke har betalt erstatning eller godkendt et fremsat erstatningskrav, uden der foreligger juridisk erstatningspligt, er selskabet fri for ansvar.

10.6

I det omfang, selskabet har betalt erstatning, indtræder det i enhver henseende i sikredes eventuelle krav mod tredjemand.

11. Sikkerhedsforholdsregler

Efter en skade har selskabet ret til med 1 uges varsel efter skadens anmeldelse at give pålæg om sikkerhedsforholdsregler, der skal iagttages for at forebygge eller begrænse tilsvarende skader.

12. Dækning i andet selskab

Er der tegnet forsikring mod samme risiko i et andet selskab, og har dette selskab taget forbehold om, at dækningen falder bort eller indskrænkes, hvis forsikring tillige er tegnet i andet selskab, gælder samme forbehold for nærværende forsikring. Denne bestemmelse gælder kun opgørelsen mellem selskaberne.

13. Krig, jordskælv, atomenergi mv.

Forsikringen dækker ikke skade, som direkte eller indirekte er en følge af:

- Krig, krigslignende handlinger, neutralitets-krænkelser, borgerkrig, oprør eller borgerlige uroligheder
- Terrorisme*
- Jordskælv eller andre naturkatastrofer*
- Udløsning af atomenergi eller radioaktive kræfter

14. Utilfreds med selskabet

14.1

Ved utilfredshed med selskabet behandling af en skade, fx erstatningens størrelse eller tolkning af forsikringsbetingelserne, er der mulighed for at klage.

Vedrører klagen selskabets afgørelse, den måde sagen er behandlet på eller selskabets produkter, så prøv i første omgang at kontakte den person eller det center, der har behandlet sagen.

Det er nemmest og hurtigst at løse sagen på denne måde.

14.2 Klageansvarlig enhed

Bliver det nødvendigt at gå videre, kan selskabets klageansvarlige enhed kontaktes via e-mail eller brev. Kontaktoplysninger findes på selskabets hjemmeside eller oplyses ved forespørgsel.

14.3 Værneting og lovvalg

Twister vedrørende forsikringsaftalen afgøres efter dansk ret ved danske domstole.

15. Lovgivning

For forsikringen gælder også lov om forsikringsaftaler.

Brand, bygge-/anlægsarbejder

Betingelser R357182

Gælder kun, hvis det fremgår af policen

16. Hvad er omfattet

16.1

Forsikringen omfatter arbejdsobjektet, de materialer der er beregnet til at indføre i arbejdsobjektet, og de midlertidige anlæg, der anvendes til udførelse af den i policen angivne entreprise på det i policen angivne forsikringssted.

16.1.1 Ved midlertidige anlæg forstås genstande, der er fremstillet eller anskaffet udelukkende til brug ved udførelse af den forsikrede entreprise, og som medgår hertil, og hvor den fulde værdi er indregnet i entreprisensummen.

17. Forsikringen omfatter ikke

17.1

Forsikringen omfatter hverken entreprenørens materiel, herunder arbejdsmaskiner, skure, redskaber, spuns, anlæg, værktøj, afskærmnings- og/eller afdækningsmateriel, stilladser eller tilsvarende genstande, midlertidige bygninger/anlæg eller de ansattes personlige effekter, medmindre policen ved påtegning er udvidet hertil.

17.2

Bestående bygning*(er) /løsøre tilhørende bygherre, medmindre policen ved påtegning er udvidet hertil.

18. Hvilke skader er dækket

Forsikringen dækker direkte skader, som påføres de forsikrede genstande ved:

18.1

Brand*.

18.2

Lynnedslag*.

18.3

Ekspllosion*.

18.4

Sprængning af dampkedler og autoklaver.

18.5

Nedstyrtning af luftfartøjer, eller hvis det forsikrede rammes af nedfaldne genstande derfra. Forsikringen dækker dog ikke skade forårsaget af medførte sprængstoffer.

18.6

Pludselig opstået tilsodning fra forskriftsmæssigt rumopvarmningsanlæg eller elektriske apparater.

18.7

Tørkogning af kedler, der anvendes til rumopvarmning.

18.8

Sprængning og opbrydning af døre, porte eller andre lukker, når politimyndigheder, brand- eller andet redningsvæsen trænger ind i bygning* eller lejlighed, som følge af brand* eller gasudslip, eller begrundet mistanke herom.

18.9

Forsikringen dækker i den i policen anførte bygge- og anlægsperiode, med indtil de i policen angivne forsikringssummer og med fradrag af den i policen angivne selvrisiko.

18.9.1 Forsikringssummen skal svare til den angivne totale entreprisensum, og der foreligger underforsikring, hvis entreprisensummen er højere end forsikringssummen.

19. Forsikringen dækker ikke

19.1

Skade, der ikke anses som brand* fx svidning, forkulning, overophedning, el-skade/ kortslutning og smeltning.

19.2

Driftstab eller andet indirekte tab af enhver art, herunder rentetab.

All risks for bygge-/anlægsarbejder

Betingelser R357182

Gælder kun, hvis det fremgår af policen

20. Hvad er omfattet

20.1

Forsikringen omfatter arbejdsobjektet, de materialer der er beregnet til at indføre i arbejdsobjektet, og de midlertidige anlæg, der anvendes til udførelse af den i policen angivne entreprise på det i policen angivne forsikringssted.

20.1.1 Ved midlertidige anlæg forstås genstande, der er fremstillet eller anskaffet udelukkende til brug ved udførelse af den forsikrede entreprise, og som medgår hertil, og hvor den fulde værdi er indregnet i entreprisensummen.

21. Hvad er ikke omfattet

Forsikringen omfatter hverken entreprenørens materiel, herunder arbejdsmaskiner, skure, redskaber, spuns, anlæg, værktøj, afskærmnings- og/eller afdækningsmateriel, stilladser eller tilsvarende genstande, midlertidige bygninger eller de ansattes personlige effekter samt bestående bygninger/ løsøre tilhørende bygherre, medmindre policen ved påtegning er udvidet hertil.

22. Hvilke skader er dækket

22.1

Forsikringen dækker fysisk tab og skade på de forsikrede genstande ved uforudsete begivenheder med de i policen angivne undtagelser og betingelser.

22.2

Forsikringen dækker i den i policen anførte bygge- og anlægsperiode, med indtil de i policen angivne forsikringssummer og med fradrag af den i policen angivne selvrisiko. Dog ophører forsikringen forinden dette tidspunkt, ved aflevering eller ibrugtagning.

22.2.1 Forsikringssummen skal svare til den angivne totale entreprisensum, og der foreligger underforsikring*, hvis entreprisensummen er højere end forsikringssummen.

23. Forsikringen dækker ikke

23.1

Tab og skade ved brand*, lynnedslag*, eksplosion* samt øvrige forsikringsbegivenheder der ville være omfattet af en i selskabet tegnet Brandforsikring.

23.2

Tab og skade som følge af mangelfulde materialer, slid, korrosion eller gradvis forringelse, mangelfuld udførelse af projektering,

beregning eller konstruktion, samt mangelfuldt/ dårligt udført arbejde, herunder mangelfuld afstivning eller afdækning.

23.2.1 Denne undtagelse er begrænset til den del af arbejdsobjektet hvori det slidte, mangelfulde eller fejlbehæftede indgår som bliver direkte ramt af skaden, men vedrører ikke andre dele af arbejdsobjektet, der bliver beskadiget sekundært som følge af én primær skade.

23.3

Tab eller svind, der viser sig ved manko, når sådant tab kun kan konstateres ved opgørelse af regnskab eller beholdning, og ikke kan føres tilbage til en bestemt begivenhed.

23.4

Tab og skade, der er eller ville være dækket på en i selskabet tegnet montageforsikring.

23.5

Bod for forsinkelse, mangelfuld udførelse eller manglende overholdelse af entreprisekontraktens bestemmelser.

23.6

Driftstab eller andet indirekte tab af enhver art, herunder rentetab.

23.7

Skade som følge af forurening af enhver art, herunder kemisk eller biologisk forurening.

23.8

Normal afhjælpning af mangler og fejl.

24. Afhjælpningsperioden

24.1

Medmindre andet fremgår af policen, dækker forsikringen i en 12-måneders afhjælpningsperiode. Afhjælpningsperioden begynder ved forsikringsperiodens ophør. I denne periode dækker forsikringen på policens almindelige og særlige betingelser i øvrigt fysiske skader på de forsikrede genstande, mens de befinder sig på forsikringsstedet, som følge af.

24.1.1 Fejl eller undladelser, begået af sikrede entreprenører, i opførelsesperioden og på forsikringsstedet, som først konstateres i afhjælpningsperioden.

24.1.2 Afhjælpning af fejl og mangler som sikrede entreprenører, i henhold til kontrakten er forpligtet til at udbedre.

24.2

Bliver forsikringen ikke forlænget til aflevering finder sted, er afhjælpningsperioden begrænset til skade forårsaget af entreprenøren ved udførelse af afhjælpningsarbejder.

All risks for bestående bygninger

Betingelser R357182

Gælder kun, hvis det fremgår af policen

25. Hvad er omfattet

Forsikringen omfatter eksisterende bygninger og bygningsanlæg, som tilhører bygherren, eller som denne bærer risikoen for.

26. Hvilke skader er dækket

26.1

Forsikringen dækker tab af og fysisk skade på de forsikrede genstande ved en uforudset begivenhed*, alene som en direkte følge af arbejdets/entreprisens fysiske udførelse.

26.2

I forbindelse med udførelsen af entreprisen dækker forsikringen endvidere entreprenøren, hvis han er nævnt som sikret, for skade tilføjede ting på bygherres eksisterende bygninger eller bygningsanlæg ved:

- Sprængningsarbejder
- Ramning eller nedvibrering af pæle og spuns
- Optrækning og opvibrering af pæle og spuns
- Grundvandssænkning
- Undermuring/understøbning
- Indgriben i eksisterende bygningers bærende konstruktioner
- Afstivningsarbejder
- Nedbrydningsarbejder
- Udgravning langs bygningernes fundamenter

26.2.1 Meddækning af entreprenøren for skade ved udførelse af de under punkt 26.2 nævnte arbejder er betinget af, at selskabet ved tegning er gjort skriftlig bekendt med, at sådanne arbejder skal udføres.

26.3

Forsikringen dækker i den i policen anførte bygge- og anlægsperiode, med indtil de i policen angivne forsikringssummer og med fradrag af den i policen angivne selvrisiko. Dog ophører forsikringen forinden dette tidspunkt ved ibrugtagning af entreprisen samt ved aflevering af arbejdet.

26.3.1 Underforsikring* kan ikke gøres gældende.

27. Forsikringen dækker ikke

27.1

Skader, som ikke skyldes direkte og umiddelbart arbejde på

byggepladsen, eller skader som skyldes bestående bygningers eller anlægs utilstrækkelige og i forvejen svækkede fundering eller konstruktion.

27.2

Skader, som på grund af arbejdets natur må anses som en uundgåelig eller umiddelbar forudseelig konsekvens af arbejdet.

27.3

Tab eller skade som følge af mangelfuld eller utilstrækkelig afdækning.

27.4

Tab og skade ved brand*, lynnedslag* og eksplosion* samt øvrige forsikringsbegivenheder, der ville være omfattet af en i selskabet tegnet brandforsikring.

27.5

Tab og skader dækket af anden forsikring.

27.6

Tab og skader ved tyveri og hærværk*. Dette gælder dog ikke bygningsdele, når disse er afmonteret og skal genanvendes i den pågældende entreprise. Det er en betingelse for forsikringens dækning, at disse er anbragt i forsvarligt aflåst bygning* eller container forsynet med F & P godkendt låsesystem. I den udstrækning bygningsdele på grund af deres dimensioner ikke kan placeres i bygning eller aflåst container dækkes bygningsdele kun såfremt de er tildækket.

27.7

Skade på maskiner, motordrevne køretøjer, sø- og luftfartøjer, inventar og andet løsøre, samt varelager:

27.8

Driftstab eller andet indirekte tab af enhver art, herunder rentetab.

27.9

Skade som følge af storm*

Entrepriseansvar

Betingelser R357182

Gælder kun, hvis det fremgår af policen

28. Hvilket ansvar er dækket

28.1

Forsikringen dækker bygherres erstatningsansvar for skade, tilføjet personer eller ting, som er en direkte følge af den fysiske udførelse af den i policen beskrevne entreprise/montage.

28.2

I forbindelse med udførelsen af entreprisen dækker forsikringen endvidere entreprenørens erstatningsansvar, hvis han er nævnt som sikret, for skade tilføjet ting ved:

- Sprængningsarbejder
- Ramning eller nedvibrering af pæle og spuns
- Optrækning og opvibrering af pæle og spuns
- Grundvandssænkning
- Undermuring/understøbning
- Indgriben i eksisterende bygningers bærende konstruktioner
- Afstivningsarbejder
- Nedbrydningsarbejder
- Udgravning langs bygningernes fundamenter

28.2.1 Dækning af entreprenørens og bygherres erstatningsansvar for skade ved udførelse af de under punkt 28.2 nævnte arbejder er betinget af, at selskabet ved tegning er gjort skriftlig bekendt med, at sådanne arbejder skal udføres.

28.3

De i policen anførte forsikringssummer danner højeste grænse for selskabets forpligtelser i forsikringsperioden ved samme forsikringsbegivenhed eller række af forsikringsbegivenheder, der udspringer fra samme hændelse, med fradrag af den i policen angivne selvrisiko.

29. Forsikringen dækker ikke

29.1

Skade på ting tilhørende sikrede samt deraf følgende formuetab.

29.2

Ansvar for ting, som sikrede har til lån, leje, opbevaring, afbenyttelse, befordring eller som af anden grund befinder sig i sikredes varetægt eller som sikrede, har sat sig i besiddelse af.

29.3

Ansvar for skade i tilfælde, hvor sikrede er eller burde være bekendt med en skaderisiko og undlader at træffe de til afværgelsen heraf nødvendige forholdsregler.

29.4

Skade på selve arbejdsobjektet eller dele deraf, eller tab der skyldes at arbejdsobjektet eller dele deraf ikke opfylder sit formål eller på anden måde ikke er kontraktmæssig.

29.5

Ansvar som følge af, at sikrede ved aftale har pådraget sig et videregående ansvar, end hvad der følger af de almindelige erstatningsregler.

29.6

Ansvar for skade forvoldt af sikrede med forsæt eller under påvirkning af selvforskyldt beruselse eller påvirkning af narkotika.

29.7

For skade forårsaget af hunde, eller ved benyttelse af luftfartøj eller søfartøj.

29.8

Ansvar for skade forvoldt ved benyttelse af motordrevne køretøjer, herunder selvkørende motorredskaber.

29.8.1 Denne undtagelse gælder dog ikke ansvar for skade forvoldt af selvkørende arbejdsredskaber, når disse benyttes som arbejdsredskaber på arbejdspladsen, og når ansvaret ikke er omfattet af gældende lovgivning om skader forvoldt af motorkøretøjer.

29.9

Ansvar for skade på ting, når skade skyldes sikredes grove tilsidesættelse af elementære sikkerhedsforanstaltninger.

29.10

Ansvar for forurening af eller gennem luft, jord eller vand, samt derved forvoldt skade på personer eller ting.

29.11

Selvrisiko på anden af sikret tegnet forsikring.

29.12

Ansvar for skade, som er eller ville være omfattet af en på sædvanlige betingelser tegnet ansvarsforsikring eller professional ansvarsforsikring.

29.13

Ansvar for skade som følge af permanent grundvandssænkning.

29.14

Ansvar eller krav, som kan henføres til eksistensen, brydning, håndtering, behandling eller bearbejdning, fremstilling, distribution,

oplagring eller brug af asbest, asbest produkter uanset mængden af asbest.

29.15

Bøder eller tilsvarende, hvad enten de tilfalder det offentlige eller private, herunder "punitive damages*".

All risks for montagearbejder

Betingelser R3572

Gælder kun, hvis det fremgår af policen

30. Hvad er omfattet

30.1

Forsikringen omfatter de i policen anførte montageobjekter, samt materialer og komponenter, der er beregnet til indføjelse i montageobjektet og når disse befinder sig på det i policen anførte forsikringssted.

30.1.1 Forsikringen dækker desuden midlertidige anlæg. Ved midlertidige anlæg forstås genstande, der er fremstillet eller anskaffet udelukkende til brug ved udførelse af den forsikrede montage, og som medgår hertil, og hvor den fulde værdi er indregnet i entreprisenssummen.

30.2

Selskabets dækning begynder, når de forsikrede genstande er aflæsset på forsikringsstedet, eller ved demontage, når denne begynder.

30.3

Selskabets dækning ophører, når montageobjektet eller dele heraf er afleveret, eller når prøvekørsel er afsluttet.

30.4

For brugte montageobjekter ophører dækning, når montagearbejdet er afsluttet.

30.5

For demontage ophører dækningen, når pålæsning med henblik på transport fra forsikringsstedet begynder.

31. Hvilke skader er dækket

31.1

Forsikringen dækker fysisk tab og skade på de forsikrede genstande ved uforudsete begivenheder*, som direkte rammer de forsikrede genstande, når disse er under opbevaring, transport, montage eller funktionsprøvning på forsikringsstedet.

31.2

Forsikringen dækker i den i policen anførte montageperiode, med indtil de i policen angivne forsikringssummer og med fradrag af den i policen angivne selvrisiko.

31.2.1 Forsikringssummen skal svare til den angivne totale montagesum, og der foreligger underforsikring*, hvis montagesummen er højere end forsikringssummen.

31.2.2 Værdien af brugte objekter, som indgår i montageobjektet eller demontage, skal svare til nyværdien* af de forsikrede genstande.

32. Forsikringen dækker ikke

32.1

Tab og skade ved brand*, lynnedslag*, eksplosion* samt øvrige forsikringsbegivenheder der ville være omfattet af en i selskabet tegnet brandforsikring.

32.2

Skade eller tab som følge af slid, korrosion, kedelsten eller gradvis forringelse.

32.3

Tab og skade som følge af mangelfulde materialer, mangelfuld udførelse af projektering, beregning eller konstruktion, mangelfuldt/ dårligt udført arbejde herunder mangelfuld afstivning eller afdækning.

32.3.1 Hvis sådan fejlagtig eller mangelfuld udførelse medfører, at andre dele af montageobjektet, entreprisen eller leverancer bliver beskadiget, er denne del af skaden dækket af forsikringen.

32.4

Tab og skader dækket af anden forsikring.

32.5

Normal afhjælpning af fejl og mangler.

32.6

Tab eller beskadigelse af brugte genstande under prøvning.

32.7

Tingskade, der helt eller delvist skyldes udviklingsrisiko(prototyper*) med hensyn til art eller udførelse.

32.8

Forurening af enhver art, herunder kemisk eller biologisk forurening.

32.9

Skade, som skyldes, at de forsikrede genstande ved uagtsomhed eller forsømmelse har været udsat for vejrligets påvirkninger.

32.10

Bod for forsinkelse, mangelfuld fuldførelse eller manglende overholdelse af kontraktens bestemmelser.

32.11

Enhvert indirekte tab, herunder driftstab, eller tab, der skyldes hel eller delvis standsning af arbejdet.

32.12

Tab eller svind, der viser sig ved manko, når sådant tab kun kan konstateres ved opgørelse af regnskab eller beholdning, og ikke kan føres tilbage til en bestemt begivenhed.

Driftstab

Betingelser R357182

Gælder kun, hvis det fremgår af policen

33. Hvad er omfattet

33.1

Forsikringen dækker i den i policen angivne dækningsperiode, med den i policen angivne forsikringssum.

33.1.1

Dækningsperioden begynder på skadestidspunktet, og ophører så mange måneder senere, som svarer til det i policen angivne antal måneder og på samme tidspunkt på døgnet som skadestidspunktet.

33.1.2 Forsikringssummen skal svare til forsikringsinteressen, og der foreligger underforsikring, hvis forsikringsinteressen er højere end forsikringssummen.

33.1.2.1 Forsikringsinteressen er forsikredes forventede omsætning af varer og tjenesteydelser i den angivne dækningsperiode med fradrag af følgende i samme periode:

- Forventet forbrug af indkøbte handelsvarer til videresalg
- Forventet forbrug af råvarer og halvfabrikata
- Sparede udgifter til løn, eller andre udgifter i dækningsperioden
- Erstatning som forsikrede, er berettiget til at modtage som følge af dækningsberettiget skade eller anden forsinkelse

34. Forsikringen omfatter ikke

34.1

Forsikringen omfatter ikke driftstab, der opstår inden for den karenstid*, der er anført i policen.

34.2

Driftstab der er omfattet af en sædvanlig tegnet driftstabsforsikring.

35. Hvilke skader er dækket

35.1

Forsikringen dækker forsikredes dokumenterede nedgang i omsætning af varer eller tjenesteydelser(driftstab) som følge af en dækningsberettiget skade på entreprisen under policens all risks dækning eller branddækning, når udbedring af skaden bevirker en nedgang i forventede omsætning.

36. Forsikringen dækker ikke

36.1

Driftstab eller forøgelse af driftstab der skyldes:

36.1.1 Strejke eller lockout

36.1.2 Offentlige påbud, herunder krav fra myndigheder, driftsbegrænsninger af tidsmæssig, kapacitetsmæssig eller anden art, selvom et sådan krav kan stilles i forbindelse med en på policen dækningsberettiget skade.

36.1.3 At der i forbindelse med udbedring af en skade foretages forbedringer eller andre ændringer af entreprisen, montagen, eller eksisterende bygningers, maskiners og anlægs konstruktion.

36.1.4 Driftstab som følge af en skade i afhjælpningsperioden eller garantiperioden.

All risks for eksisterende løsøre

Betingelser R357182

Gælder kun, hvis det fremgår af policen

37. Hvad er omfattet

37.1

Forsikringen omfatter eksisterende løsøre eller maskiner, som tilhører bygherren, eller som denne bærer risikoen for.

Underforsikring* kan ikke gøres gældende.

38. Hvilke skader er dækket

38.1

Forsikringen dækker tab af og fysisk skade på de forsikrede genstande ved en uforudset begivenhed*, alene som en direkte følge af arbejdets/entreprisens fysiske udførelse.

38.2

I forbindelse med udførelsen af entreprisen dækker forsikringen endvidere entreprenøren, hvis han er nævnt som sikret, for skade tilføjede ting på bygherres eksisterende løsøre ved:

- Sprængningsarbejder
- Ramning eller nedvibrering af pæle og spuns
- Optrækning og opvibrering af pæle og spuns
- Grundvandssænkning
- Undermuring/understøbning
- Indgriben i eksisterende bygningers bærende konstruktioner
- Afstivningsarbejder
- Nedbrydningsarbejder
- Udgravning langs bygningernes fundamenter

38.3

Meddækning af entreprenøren for skade ved udførelse af de under punkt 38.2 nævnte arbejder er betinget af, at selskabet ved tegning er gjort skriftlig bekendt med, at sådanne arbejder skal udføres.

38.4

Forsikringen dækker i den i policen anførte bygge- og anlægsperiode, med indtil de i policen angivne forsikringssummer og med fradrag af den i policen angivne selvrisiko. Dog ophører forsikringen forinden dette tidspunkt ved ibrugtagning af entreprisen samt ved aflevering af arbejdet.

39. Forsikringen dækker ikke

39.1

Skader, som ikke skyldes direkte og umiddelbart arbejde på byggepladsen, eller skader som skyldes bestående bygningers eller anlægs utilstrækkelige og i forvejen svækket fundering eller konstruktion.

39.2

Skader, som på grund af arbejdets natur må anses som en uundgåelig eller umiddelbar forudseelig konsekvens af arbejdet.

39.3

Tab eller skade som følge af mangelfuld eller utilstrækkelig afdækning.

39.4

Tab og skade ved brand*, lynnedslag* og eksplosion* samt øvrige forsikringsbegivenheder, der ville være omfattet af en i selskabet tegnet brandforsikring for løsøre.

39.5

Tab og skade, som er dækket af anden forsikring.

39.6

Tab og skader ved tyveri og hærværk*.

39.7

Bygninger og anlæg.

39.8

Driftstab eller andet indirekte tab af enhver art, herunder rentetab.

39.9

Erstating for skade, der anmeldes til Gjensidige Forsikring senere end 12 måneder efter bygge- og anlægsperiodens udløb.

Erstatningsregler

40. Hvordan erstattes skaderne

40.1

De forsikrede entrepriser eller montager er dækket for deres fulde værdi som ny.

40.2

Forsikringssummen er eksklusiv moms og enhver erstatning er eksklusiv moms, da sikrede på policen tillige er entreprenøren og eventuelle underentreprenører, som bærer risikoen for entreprisen indtil arbejdet er afleveret. Dette gælder ikke for bestående bygning hvor forsikrede ikke er momsregistreret.

40.3

Beskadigelse af kosmetisk art, samt farveforskelle mellem erstattede genstande og de eksisterende, erstattes ikke.

40.4

Hvis det skaderamte på grund af slid og ælde er værdiforringet med mere end 30 % i forhold til nyværdien*, fastsættes erstatningen under hensyn til sådan værdiforringelse.

41. Opgørelsesregler

41.1

Skade opgøres som de normale omkostninger ved nødvendig udskiftning eller reparation af beskadigede genstande til den stand, hvori de befandt sig umiddelbart før skadens indtræden.

41.2

I opgørelsen medregnes:

- Udgifter til materialer, arbejds løn, materiel og andre nødvendige udgifter efter normale takster
- Normale avancer til den genopførende entreprenør
- Meromkostninger til nødvendige og normale arkitekt- og ingeniørhonorarer. Erstatningen ydes med op til 10 % af skadesomkostningen dog højst 5.000.000 kr.
- Oprydning* af beskadigede genstande og transport heraf til nærmeste affaldsdepot, samt fjernelse, deponering og destruktion af effekter anvendt ved skadebekæmpelse. Erstatningen ydes med op til 10 % af forsikringssummen dog højst 5.000.000 kr. i alt pr. skadebegivenhed

41.3

For driftstab gælder følgende:

Erstatningen udgør en så stor del af erstatningsgrundlaget, som den del af skaden forårsagede nedgang i den budgetterede omsætning i dækningsperioden udgør af den budgetterede omsætning i 12 måneder efter dækningsperiodens begyndelse.

41.3.1 I opgørelsen fratrækkes:

- Udgifter til foreløbig reparation, medmindre udgifterne hertil bevirker tilsvarende reduktion i udgifterne til endelig reparation
- Værdien af beskadigede genstande, der kan genanvendes.
- Merudgifter til over-, nat- og helligdagsarbejde, luft og ekspresfragt eller andre ekstraordinære takster.
- Merudgifter til ekstra mandskab.
- Meromkostninger ved anvendelse af andre materialekvaliteter eller ændring af konstruktion som følge af en skade.
- Sikredes udgifter til sikringsmæssige foranstaltninger, hvis skadens årsag eller omfang kan henføres til, at sådanne foranstaltninger var manglende eller mangelfulde før skadens opståen.

42. Regres

Når selskabet har betalt erstatning, kan det til enhver tid gøre regres mod en erstatningsansvarlig skadevolder. Forsikringstager kan således ikke fraskrive sig retten til regres.

Ordforklaringer

Brand

Ved brand (ildsvåde) forstås en løssluppen, flammedannende ild, som ved egen kraft er i stand til at brede sig.

Bygning

En bygning defineres i denne sammenhæng som en konstruktion bestående af et fundament, et tag og mindst 2 ydervægge, der dog samtidig kan være ydervægge i tilstødende bygninger. Ramper, fritstående skorstene og vindmøller, betragtes i denne sammenhæng som selvstændige bygninger.

Ekspllosion

Ved eksplosion forstås en momentan forløbende kemisk proces, ved hvilken der udvikles stærk varme, og indtræffer en voldsom rumfangsforøgelse af reagerede stoffer.

Hærværk

Ved hærværk forstås begivenheder, der er begrænset til og kun indbefatter forsætlige og ondsindede handlinger, der medfører en direkte fysisk beskadigelse.

Karenstid

Karenstiden er en form for selvrisiko, der er aftalt som et antal døgn i stedet for et beløb. Karenstiden begynder, når skaden konstateres, og forsikringen dækker ikke tab indenfor denne tid.

Lynnedslag

Lynnedslag foreligger, når lynet er slået direkte ned i det forsikrede. Det er en forudsætning, at der kan påvises spor i form af gnist- og brændmærker eller andre beskadigelser på det forsikrede.

Naturkatastrofer

Ved naturkatastrofer forstås en katastrofe, som forårsages af noget naturligt og ikke af mennesker. Følgende regnes for naturkatastrofe(r):

- Jordskælv
- Jordskred/jorderodning/nedsynkning
- Tropisk storm/cyclon
- Stormflod
- Tornado
- Tsunami
- Vulkanudbrud

Nyværdi

Ved nyværdi forstås genanskaffelsesprisen, for tilsvarende umiddelbart før skadens indtræden uden fradrag for alder og brug, men alene med rimeligt fradrag for nedsat anvendelighed eller andre omstændigheder.

Oprydning

Ved oprydning forstås fjernelse af beskadiget rester, der ifølge skadeopgørelsen ikke kan bruges igen.

Punitive damages

En bøde, der udløses som en løftet pegefinger, når en virksomhed har udvist særligt grove fejl og forsømmelser. Bruges ikke i Danmark og andre EU- lande.

Terrorisme

Ved "terrorisme" forstås en handling:

- Der involverer, men ikke nødvendigvis er begrænset til, brug af fysisk magt, eller vold og/eller trussel herom,
- Begået af én eller flere personer, uanset om de handler på egen hånd eller på vegne af eller i tilknytning til en eller flere organisationer eller regeringer,
- Af politiske, religiøse, ideologiske eller etniske grunde, herunder med den hensigt at påvirke én eller flere regeringer og/eller at skabe frygt i offentligheden eller dele af offentligheden og, Som er egnet til at påvirke en eller flere regeringer og/eller at skabe frygt i offentligheden eller dele af offentligheden

Ved "NBCR terrorisme" forstås terrorisme, hvor der ved handlingen - tilsigtet eller ej - er anvendt:

- Nuklear proces, eller
- biologisk, kemisk eller radioaktiv forurening

som våben, herunder at den biologiske, kemiske eller radioaktive forurening er udløst af konventionelle handlinger.

NBCR terrorisme omfatter både den skade, der følger af:

- Den nukleare proces, eller
- biologiske, kemiske eller radioaktive forurening, og al anden skade, der er en følge af handlingen.

Ved "konventionel terrorisme" forstås terrorisme, der ikke er omfattet af ovennævnte definition af NBCR terrorisme.

Uforudset hændelse

En hændelse, der ikke kunne forudses, selvom alle grundbetingelser eller forudsætninger kendes.

Underforsikring

Underforsikring foreligger, når de forsikrede genstandes værdi umiddelbart før skadens indtræden overstiger forsikringssummen (respektive den angivne totalværdi).

Prototype

Prototype defineres som mindre end 5 års dokumenteret holdbarhed for samme løsning under sammenlignelige forhold.

Storm

Storm defineres som vindhastighed på 17,2 m i sekundet eller derover.

Gjensidige Forsikring
A.C. Meyers Vænge 9
DK-2450 København SV
Tlf. +45 70 10 90 09
Fax +45 70 10 10 09
CVR-nr. 33 25 92 47

info@gjensidige.dk

dansk filial af
Gjensidige Forsikring ASA, Norge
ORG-nr. 995 568 217